時報

民國十八年八月七日星期三

今日圖畫時報閱者注意

今天三張售大洋三分

第八千九百七十九號

中華郵政特准掛號立券按照總包特別優待寄遞之報紙

請吸 金鼠牌香煙 華成煙公司出品

中外兩大叢書

萬有文庫與大英百科全書

廉價發售

大英百科全書包羅各科項目，為西方最著名之參考書籍。萬有文庫之內容，均為各科系統的整部的著述，可供參考，可供閱讀，為國內出版界之空前巨製。前書由本館獨家經理，正售特價；後書由本館編印，正售預約。此中外兩大叢書由本館以廉價同時發售，實為讀書界得未曾有的良好機緣。

萬有文庫之特色

□百科智識包羅無遺 □支配勻稱系統分明 □編譯者專家七百人 □第一集約十二萬頁 □一萬一千八百萬字 □版式精美大小一律 □書脊上印分類號碼 □另贈目片三千餘張

萬有文庫 第一集一千○十種二千○十冊 預約價三百六十元 另有分期交款法

大英百科全書 第十三版新式版本 十六巨冊 選書特價二百二十五元

商務印書館啓

萬有文庫樣本 索閱 請付郵票三分

萬有文庫 本月底截止預約 訂購務請從速

復旦實驗中學招生

年級 高中文理商科及初中各級男女新生 報名 八月念七至念九止 報名時須繳近半身四寸像片一張 報名費兩元並呈驗證書及成績單 考期 八月三十日起連試二天 附告 函索簡章及投考須知附郵票四分 地址 江灣翔殷路本校 舊生注意 本校定九月五日開學 一律於開學時向會計處領取繳費單

上海美術專門學校招男女生

學額 中國畫系 西洋畫系 音樂系 藝術教育系（分圖畫音樂圖工）一年乙級新生各四十名 一年甲級插班生各十名 考期 第一次七月十日至二十日 第二次八月一日至九月五日隨到隨考 開學 九月六日 報名 自即日起九月五日止 索章 附郵票四分 校址 法租界菜市路南首四百三十號 校長劉海粟 代理校長劉穗九

啓秀女子中小學校招生

本校下學期高中初中小學特別班各級及附屬幼稚園均有餘額，有志肄業者可即來校報名，隨繳報名費兩元，至（九月五日）（即夏歷八月初三日）開學時考驗插班可也。章程函索即寄，須附郵票二分。校址 上海北四川路東寶興路十八號 校長徐婉珊啓

上海私立民國女子工藝學校招生

（級別）初中三二年級插班生一年級新生 工藝本科專科三四五六年級插班生一年級新生 成年班不拘程度不限年齡（學額）小學二年級插班生共二百名（報名）七月十八日起（開學）八月廿六日即夏歷七月廿二日（校址）威海衛路八十三號（附則）本校自去歲遷入新址以來從事整頓不遺餘力工藝科注重實驗工藝如刺繡縫級造花等科兼授以中等智識之國文英文算學 按部章聘有碩士學士擔任教授 成年班專收年長失學之婦女不拘程度 並特備免費生額各十名專收家道貧寒而有志於學者 入學手續詳載校章 課程有餘額 茲將本學期招生簡章列后 校長周雲濮同啓

持志大學暨高初中招男女生

大學部文科國學系英文系一二年級 法政科政治系一二年級 法律系一二年級 經濟系一二年級 商科一二年級 中學部高初中各級 考期八月念六日 報名即日起每日上午九時至十二時下午二時至五時 隨帶畢業證書或修業證書及最近四寸半身像片二張報名費二元 向下列地點報名（一）江灣路西體育會路本校（二）……

（報名）七月十八日起（考期）第一次七月十八十九日 第二次八月……日（考試科目）國文英文算學 初級小學免試（章程）函索附郵二分

校長余楠秋 事務主任 教務主任管賦權

北平私立燕京大學招生

一研究院 國文 教育 宗教 心理 社會 物理 化學 政治 經濟 哲學各學系 二本科 一年級新生 二三年級轉學生 文學院 理學院 應用社會科學院 三專修科 幼稚師範班 報名八月九日截止 報名地點燕京大學 考試地點北平 ……

燕京大學啓

燕京大學新聞學系擴充啓事

（課程）新聞學史及原則 新聞編輯法 廣告學 印刷 （教授）聘得中國新聞家 ……

財政部關務署考選留學畢業生派入海關服務通告

業得有畢業證書有志投考者可至上海綏德路二十一至二十四號總稅務司公署上海辦事處總務科索取章程及空白投考志願書並詢明指定檢驗醫生之姓名地址照章報考 其報名期限截至本年八月十九日止 ……

金山北鄉行政局長錢卓然啓事

成都林記大新樓緊要啓事

軍政部整理訂購軍用材料駐滬辦事處通告

中途契約各殊情形不一 際茲編遣期內亟應從事整理以資結束 特派定專員專滬負責主辦 茲因選定愛多亞路三十八號二樓為駐滬辦事處地點自八月一日起開始辦公 除呈報暨分函外特此通告

全國美術展覽會特刊預約發行

全國美術展覽會出品經美展會會員審查選定精品多件印為特刊計分今古二大冊 今冊為今人作品 古冊為唐宋元明清古人書畫及近人遺作與國外作品 印刷精美 裝璜用本國綢面每部兩冊定價實洋廿元 預約十二元先付六元向寶益書局有正書局大東書局取收條 九月底出版時再付六元取書不誤

正藝社啓事

中國名畫冊二十二集同出版

上海 有正書局

電訊

編遣期內全國軍費 每月一千八百八十四萬元 財政統一中央 明令嚴禁招兵

◎編遣實施會議、六日上午七時開第七次會議、主席蔣中正、㊀經理委員會規則草案、議決修正通過、㊁設立軍事整理委員會案、決議保留、臨時提案㊀補充編遣會常務委員案、決議補推朱培德・唐生智・鹿鍾麟爲常務委員、㊁呈請國民政府明令嚴禁招兵案、決議通過、會議畢舉行閉幕典禮、（南京六日電）

◎編遣實施會議五日第六次大會決議案、已略誌昨報、茲詳錄如左、㊀陸軍給與草案（審查報告延前會）決議①在編遣期間、全國軍費指定爲每月一千八百八十四萬元、（全國六十五師之薪餉一千三百萬元、服裝公費等二百三十四萬元、中央直轄軍事機關三百五十萬元）、照第四大會議決之每月一千六百萬元計溢出二百八十四萬元、此數以發行公債彌補之、①師薪餉定額表照審查報告通過、作爲編遣期內暫行之陸軍師之給與金、①編遣期內中央及各省之文武官薪俸、一律按八成減支、由本會呈請國民政府令知各院各省辦理、①編遣開始後、財政應絕對統一於中央、地方任何機關不得干涉、㊁擬請限制今後各省政府主席不得兼任軍職、各師師長不得兼任政務官以專責任、而免貽誤案、（委員何應欽等提）決議今後各省政府主席不得兼任軍職、各師師長不得兼任政務官、由本會呈請國民政府辦理、㊂擬請分期編遣確定各區師額、並於編遣時以團爲單位案、（總務部編組部提）決議通過、（南京六日電）

時報定報價目 本國及日本一個月一元 三個月二元九角 六個月五元七角 九個月八元四角 全年十一元 南洋歐美一個月二元 三個月五元八角 六個月十一元四角 九個月十六元八角 全年念二元 報費先惠郵票九五折算

廣告刊例 「封面及評前」二行起碼每日每行一元四角 「圖畫時報」每行七角卅四字高三行起碼地位須於三天前預定 「新光」每方寸一元五角 「新聞欄內」每日每行四角五分 「普通地位」五十字起碼每日每字一分二厘 「彩色廣告」加一色手續費十元 二色四十元 三色九十元 四色一百六十元 地位格色須預向本館廣告部接洽

本報編輯部設於上海浙江路二十五號（小花園南首） 電話中央六一二〇四 營業部設於山東路A字六號 電話中央六一二〇一 電報掛號二五一四

中東路局長問題 不能容許俄人要求 中政府電告非戰公約簽字國 貫澈公約精神解決中俄糾紛

◎中東路正副局長爲中俄交涉最爭持點、中政府無論如何、不能容許俄人要求、如俄方堅持、中政府自有辦法、茲據非正式消息、聞吾政府於昨日曾電知簽字非戰公約各國、原文甚長、略謂中國政府業於七月十九日宣言、以全力於自衛範圍內貫澈非戰公約之精神、而努力於和平之保持、茲再聲明中國爲簽字於非戰公約之一國、除因保持其領土主權防禦外來侵犯之自衛行動外、當確守該約第二條之規定、以和平方法解決爭端、因此中國政府無論現在或將來、仍準備隨時在可能範圍內與蘇聯政府商決此次因蘇聯政府曲解事實而引起之糾紛云云、（南京六日電）

朱紹陽抵滿洲里 ・將與墨理尼哥夫會見

◎朱紹陽五日晨到哈、訪張景惠呂榮寰後、晚六時半偕王之相鍾輯五赴滿洲里、朱談話、此行僅係視察、不越國境、日內即返哈、中俄關係絕對和平云、（哈爾濱五日電）

◎朱紹陽五日夜半到滿洲里、即以長途電話與在大烏里之墨理尼哥夫協商會見日期、結果決定二三日中開始交涉、其第一次會見、定在尼齊金旅社舉行、於是中俄交涉、已由預備而入於正式、（滿洲里六日電通電）

俄人慣用恐嚇手段

◎中俄形勢、因蔡梅之會議、一時漸見緩和之象、惟蘇俄仍頑固無悔、致交涉決裂、世人素知蘇俄慣用恐嚇手段、不足爲意、茲當局接駐長崎領館電告、日本輿論、亦復如此、原電如下、（銜略）日本當局、謂中俄交涉決裂、係俄國用恐嚇常用手段而已、波叩、（南京六日電）

◎某外交官語記者、據某軍事家實地調查、俄如作戰、其餉僅敷三月、且有伺其後者、俄如爲中東路而蹈絕大危機、殊爲不值、故俄雖至愚、斷不出此、（南京六日下午十一時電）

日本無機可乘

◎日本政府於本日之定例閣議、討論對中俄問題之態度、結果決定如下、中俄問題、無論其局面如何轉變、或開正式會議、要之兩國均無戰意、希望和平解決之事實、至爲明顯、日本毫無採積極行動之必要、此時惟有對其趨勢、與以深甚之注意、始終繼續靜觀的態度、（東京六日電通電）

蚌埠反俄大會

◎蚌埠各界本日在八畝園開反俄大會、（蚌埠電）

人生對於經濟問題、祇有兩條出路、第一條專恃人力、每日每月、將所省之錢、積累至於數年數十年之後、得一成數、第二條、雖用人力、部圖機會、以平時所有之錢、遇有可以以少博多之事、即行一試、苟有幸運、能如所願、立時可以致富、凡屬世間一切、爲農、爲工、爲商、爲投機事業者、莫不由此兩條出路所化生、本會儲戶、每月儲蓄、至滿期後、所收本金及紅利、得一成數、即爲特人工之結果、其外又有每月開獎、所得獎金、即爲善用機會之結果、如今本會獎金、特獎一項、已有四萬三千餘元之鉅數、其他一二三四等獎、每種已各有四十三個、附獎末獎、尚不在內、是在本會儲蓄者、人工與機會兩種出路俱備、實爲解決經濟問題之最善辦法、有志者、請速來入會、詳章函索即奉 此佈

上海法租界愛多亞路七號 萬國儲蓄會啓

上海華商紗布交易所召集第十六屆第二次股東會啓事

啓者本年八月四日（即舊曆六月念九日）爲本屆股東常會之期計到股東八十三戶共有股權四萬五千八百八十五權核計股權已足股份總數之過半惟股東人數未足股東總數之過半依照公司條例第一百九十九條第二項之規定將減少股本額免除未收股銀之繳付並修改章程案議定草案並當場議決於本星期內召集第二次股東會茲定於本年國曆八月十八日下午二時仍在上海愛多亞路八十號本公司召集第十六屆第二次股東會以到場各股東之議決經過半數決定草案之承認與否除另函通知外特此公告再本公司股票仍須停止過戶至第二次股東會終了之日止

上海華商紗布交易所股份有限公司發給第十六屆利息公告

本公司第十六屆收支決算業經股東會議決所有應議決案發給股東之應得利息茲定於八月七日起照發請各股東屆時攜帶股票及原印章親臨本公司總務科核對填具收條向會計科領取為荷特此公告

電光宣傳週大贈品

◉惠購滿銀一元五角即有精美贈品◉

新式毛巾被 是日來晚上唯一的好伴侶因爲護體透風美觀清潔人人不可少的珍品 ▲每條四元五角起

浴衣浴用品 沐浴差不多是吾人日常的功課應備電光牌的浴衣浴用品那是最好了 ▲價目均極低廉

自八月二日起至九日截止 贈品祗有四天 請弗錯過

三星棉鐵廠 門市部 函購部

——上海南京路石路西——

河北省黨委全體離職

◎北平五日電、河北省黨部執委全體前電中央辭職、因無覆電、遂於五日全部離職、黨務交處秘書負責、但在新執委未到前、仍到部辦理交代、惟關於黨務進行、不負責任、五日晨該部舉行紀念週、全體執委均到、主席王南復報告此爲與全體同志見面之末次云（南京六日電）

北平金融近況

◎連日銀界頗有暗潮、市面上中交中南等三家鈔票通行無阻、其餘雖間有小波折、但根本上毫無問題（…六日電）

蔣百里赴京

◎蔣百里應中央電召、六日由平入京、（北平六日下午六時電）

石部開往德州

◎十三路軍新七師七十六旅孫玉成部、六日晚由歸德抵徐、轉赴德州、七十七旅宋鐵齡部續開、二十四師亦集中待發、（徐州六日下午十時電）

八師續開徐西

◎第八師二十二旅向超中部六日抵徐、西開碭山、（徐州六日下午七時電）

馬福祥將就青島市長

◎馬福祥定八日赴青島就市長職、蔣已電吳思豫準備交代（南京六日電）

水浪滔天 永定河又決口 北運河亦危險

◎北運河水身距堤僅尺餘、萬分危險、建設廳令竭力防護、（北平六日下午六時電）

◎永定河六日晨北二段二十三號又決口破堤四十餘丈、水浪滔天、現正伐柳拼命搶堵、（北平六日下午…電）

◎永定河因山水下降、仍見徙涉、但料日內即將漸退、河水曾淹入北平南城、幸永定門內居民甚稀、城中高地、現無被淹之象、茲悉大沙河亦潰決、毀河上一百十呎之大橋、故京綏火車爲之梗阻、周圍一帶水流五呎、田作大受損、牛羊溺斃甚夥、近來各河之水注入繞天津之河道、海河似將爲之受益、閘河中淤泥已爲大水沖入海中、不久商輪當復可直達天津云、（北平六日路透電）

平綏路被水衝毀 多日不通現正趕修

◎北平四五兩日均大雨、永定河水勢又漲、建廳急電宛平縣長王樹棠速募民夫搶護蘆溝橋南北兩岸、如能保住日內河水、當不致出險、又連日山水暴發、西山玉皇頂塌陷、將該地療養病院壓毀、（南京六日電）

◎北平五日電、永定河水漲二丈六尺、復漲不已、南岸因溜急潰堤百餘丈、北運南運河水昨晨亦暴漲、南運蓮花池之磚壩亦坍塌、（南京六日電）

◎平綏路被水沖毀數段、多日不通車、路局日夜趕將沙屯柴溝堡等站路軌修好、五日車可開大同、平地泉等站亦正在趕修、最[illegible]內、可通綏遠包頭等站、（北平六日下午九時電）

鄂警備部昨日成立 清鄉期限縮爲三月

◎湖北警備司令部設武昌、准六日成立、夏斗寅同時就司令職、中央派方本仁監誓、（漢口五日電）

◎六日下午、夏斗寅在武昌舊協署就警備司令職、方本仁監誓、（漢口六日電）

◎鄂清鄉□限縮短爲三個月、省府明令責成警備部如期辦竣、（漢口五日下午十二時電）

閩剿共軍先奠後方 令林旅金團肅清泉屬

◎集中漳廈之剿共大軍、決先滅除陳國輝葉定國、以奠後方、已由林壽國旅及金振中蕭叔宣兩團分由集美安溪官橋三路向同安進攻、二日總動員、陳國輝聞風退安永、林旅臨時改道分向安溪詩淘石碼截擊、金團二日抵同安、蕭團四日由馬巷向同安前進、（福州六日下午二時電）

◎楊樹莊定八日回省、決以教導團蕭叔宣部參加剿共、歸張貞指揮、陸戰隊林壽國旅及金振中團、鹽緝隊、肅清泉屬土匪、蕭團定七日自同安西開、（廈門六日下午八時電）

陳維遠赴梅督師

◎陳維遠定五日由汕赴梅縣督師入閩、（香港六日下午八時電）

鎗決豫匪錢海平

◎襄陽來電、各報館鑒、查豫南悍匪錢海平、盤踞鄧縣趙集地方、聚衆搶刦、擄人勒贖、近復結合大帮、抗拒官兵、猖獗異常、經本師派隊痛剿、已將該匪當場拿獲、押解來襄、業於七月二十二日訊明槍決、希即披露、以快人心、十一師軍法處叩支、

鄧彥華將就建廳長

◎鄧彥華四日晨抵省、即赴白雲山休養、已允就建廳長職、（香港六日下午八時電）

蔡廷楷就師長職

◎蔡廷楷四日抵惠州、舉行就第六十師師長職（香港六日下午八時電）

粵財廳派員赴日調查

◎財廳派城市設計委員沈毅赴日調査各種稅收辦法（香港六日下午八時電）

粵童軍徒步旅行隊到徐

◎廣東童子軍全中國徒步旅行隊何國鏘・鄧錦輝・五日抵徐、定八日北上（徐州六日下午七時電）

焚燬貨車一輛

◎粵路車四日夕七時在韶關被焚、燬貨車一、斃雞鴨二三千隻、牛八頭（香港六日下午八時電）

中波續議商約

◎波蘭代表維登特爾六日晨抵京、午刻在外部續開中波商約會議、關於條約草案、經會議結果、大體已完全同意、定七日續開會議、（南京六日電）

芳澤來華走一遭 謂此行不提及條約交涉 將任駐俄大使

◎芳澤公使依其預定、於昨夜八時四十五分由東京驛出發、就歸任之途、在車中語往訪之電通記者云、上海南京擬逗留五六日、北平亦然、將於本月末經朝鮮或大連歸日、此次赴寧、擬與蔣主席及國府要人會見、至其任務、惟有遂諸君之想像耳、余任駐華公使、已六載於茲、予擬著一部在華六年回顧錄、此次到寧、雖與各要人會見、然不提及條約交涉、即重光總領事、亦尚未與南京政府接洽此項問題、故斷無即行開始之理、至關於中俄問題、中國對於日本態度、頗爲懷疑、日本有其權益不受侵害、當無出於積極調停之舉、歐亞聯絡雖告杜絕、然若紆回海參威線、僅遲二日、斷未有僅以二日間之問題而對華俄加以壓迫也云云、（東京六日電通電）

◎芳澤公使今日啓程赴滬、現傳不日即將回國準備赴莫斯科就大使任、（東京六日路透電）

北平公債市況

◎六日公債市、九六開盤二二三六、收盤二二九七五、春節四八九、鹽餘五一七、（北平六日下午九時電）

編遣實施會議 昨晨舉行閉幕禮

國軍編遣實施會議、六日上午八時舉行閉幕典禮、到蔣中正・胡漢民・陳調元・李鳴鐘・唐生智・劉鎮華・何應欽・周亞衛・凌霄・周玳・王伯羣・何健・方振武・陳季良・張之江・朱綬光・陳濟棠・劉峙・朱培德・趙戴文・鹿鍾麟・陳智侯・吳鴻昌・曹浩森・顧祝同・任青雲・周佛海・馬福祥・熊斌・鮑文樾・張羣・俞飛鵬・曹萬順・賀耀祖・陳儀・楊杰・楊永泰・馬鴻逵・劉珍年・陳策等、暨各機關來賓約五百餘人、主席蔣中正、行禮秩序如次、㈠全體肅立、㈡向總理遺像及國旗黨旗行三鞠躬禮（奏樂）㈢主席恭讀總理遺囑、㈣默念三分鐘、㈤委員長蔣中正致閉幕詞、㈥秘書主任邵力子朗讀宣言、㈦奏樂、㈧禮成、

閉會詞

編遣實施會議六日舉行閉會禮、蔣中正委員長致閉會詞云、各位同志、這次編遣實施會議今天已經很完滿的閉會了、這次會議是要把第一次編遣會議的決議案整理實行、我們自己相信很可以做到、自從第一次編遣會議閉會以來、凡誠心誠意接受大會決議案的人與不誠心誠意接受大會決議案的人、到後來已經很明白的分開了、凡不接受大會決議案的、都成爲反革命者、從前總理要我們黨員宣誓、在中華革命黨時代、黨員都很反對、但是到了現在、我們相信這不是迷信、是心裏誠意的表示、在國家社會上都會發生很大的影響、總理注重誓詞、就是這個意思、凡假心假意宣誓的人、其結果必走入歧途、以至身敗名裂、此次大會之誓詞、爲「決不敷衍瞻徇、欺罔違抗、如違此誓、願受本黨最嚴厲之處罰」、本黨對於敷衍瞻徇的人、本不必一定有處罰的方法、但我們看第一次大會到現在的事實、知道不誠意接受決議案的人、到底要受處罰、所以我們相信誓詞是很重要的、會畢以後、各位委員不能常常見面、兄弟今日願爲最誠意之貢獻、就是誓詞不能亂發、能照誓詞做去、必會成功、否則徒爲黨國社會之罪人而已、望各誠心誠意執行本會之決議案、完全爲國家爲人民負責去做、要使軍人知道編遣是很好的很光榮的事業、希望各位先將本會決議案發電回去、並告以本黨的希望、同時黨部即以之宣傳、使外國人亦知本黨的革命、不是假的、是實實在在去做的、我們革命的對象有兩個、一個是軍閥、已被我們銷滅了、一個是帝國主義、打倒帝國主義固然要力量、但是我們現在能誠心誠意的接受本會決議案、可達到打倒帝國主義的目的、不必一定要用兵力、現在兄弟朗讀本會閉會宣言、即以此作爲兄弟應致的閉會詞、希望各位切實施行決議案、以完成我們的責任、同時希望全體黨員全國同胞一致來督促我們向前做去、以進中華民國於自由平等之域、

閉會宣言

國軍編遣委員會實施會議、六日晨開第七次大會、會畢後、即到中央大禮堂、行閉幕禮、並發出閉會宣言、茲誌如下、編遣實施會議、今日在莊嚴完滿的會場中、已舉行閉會式、這次會議、議決了種種方案、今春所開的編遣會議、也議決了種種方案、可是兩次會議的性質、稍有不同、今春會議的、是綱領原則、這次會議的、是程序細則、換言之、這次會議是把今春會議所定的綱領原則、謀切實施行之詳細方法而已、故今春會議、注重政治方面、這次會議、注重事務方面、拿我們總理「知難行易」的學說來引證、今春的會議是求知、這次會議是求行、今春會議是爲其難、這次會議是爲其易、惟其中有知行難易之分、可是兩次會議的重要性、是一樣的、沒有今春的會議、則黨國整理軍事的政策、決定不下來、沒有這次的會議、則已經決定的政策、無法見諸實施、所以兩次會議的精神、正是一貫的開了、這兩次會議之後、還不免有種種疑慮、和種種的批評、當看今天舉行閉會的機會我們要把他列舉出來、較論一番、然後表示我們對於編遣大計的誠意和決心、即作爲編遣實施會議閉會的宣言、第一有人說、編遣軍隊、能否實施、當視政府的權威如何、政府有了充分的權威、中央決定辦法、一紙命令、就可通行、固無協商的餘地、更無會議的必要、若是政府的權威不足、再三會議、也是築室道謀、無濟於事的、匪特無益、或反有害、今春編遣會議閉會、雖結果完滿、可是桂系叛變、即相繼而起、這都是由編遣會議生出來的、也應該談虎色變了、不知本黨的根本組織及一切政制、都採民主集權的原則、國有大政、不容任何個人獨裁、必須付諸會議、不會議不足以發揮民主的精神、在會議期中、准可各抒所見、互爲辯難、可是一經議決之後、即成爲國是、無論何人、均須犧牲成見、絕對服從的、執行決議的機關、對於阻撓決議之實施、或陽奉陰違的人、必須加以嚴厲的制裁、更不容有所遷就的、蓋不如是、不足以發揮集權的精神、故民主與集權、是連綴一貫的、是缺一不可的、這是現行政制最高之原則、亦即本黨組成唯一之生命、前次桂系諸人、列席贊議於會中、實謀叛抗於會外、既不知有民主、更不明乎集權、換言之、實對於黨的認識不清、以黨的認識不清的人、他的叛變、是早晚必要暴露的、他的蹉跌失敗、也是萬不能免的、前事不忘、後事之師、我們痛定思痛、可以鑒往知來、故這次會議、不但是要本着民主集權的精神、以謀編遣大計之實施、且可把編遣實施會議的後果、當着寒暑表風雨針、拿來測驗我們武裝同志、對於黨的認識之程度如何、也就在此一舉了、第二、有人說我國現有的軍隊、除川滇黔各省不計外、祇算一二三四五及中央六個編遣區、已有步兵八十師、五十多個混成旅、十餘個獨立團、連同騎兵數師、砲兵十餘團、共約一百六十餘萬人、若是連同川滇黔並算在內、至少當達二百萬人以上、我們編遣會議、規定全國不得逾六十五師、騎兵八旅、炮兵十六團、工兵八團、要把他編餘八十萬人、應遣置者、占了百分之六十、未免求治太急了、不知我們全年的國家收入、祇有四萬五千萬元、除每年由關鹽兩稅、償還國債一萬萬元外、祇餘三萬萬五千萬元、養了二百萬大兵官長士兵、每人每月以最低額十五元通扯計算、就要每月三千萬元、加以中央直轄軍事機關、軍事學校、兵工廠、和海軍航空等項經費、每月約三百餘萬元、合計三千三百餘萬元、全年就要三萬九千六百餘萬元、一切購置費、臨□費、均分文未算在內、是把全國現有的歲入、拿來全養我們的兵、還有相差甚巨、所以要到天天募債、處處加捐、典當俱窮、搜括盡淨、現在總算國已破產、民不聊生了、我們無論如何、革命成功、不能叫國家拿錢祇養我們、不去再辦一事、更不能祇叫我們武裝同志吃飯、叫非武裝的同志和全國的同胞、都不要吃飯、況且這每月官兵、平均十五元的吃飯費、就早已不能按月拿着、往後一天更難一天、長此下去、我們自己、也要活不成了、全國更活不成了、所以要把現有的部隊、大裁大減、還不是求治緩急的問題、簡直是我們救死的問題、人到救死、就應急起直追、趕快依額縮編、這個八十萬人的兵額、在世界各國常備軍中、已佔了最高率、養八十萬人的兵、每月要一千三百萬元、連同服裝公費等二百三十四萬元、軍事機關費海軍費三百五十萬元、每月共要一千八百八十四萬元、全年幾及二萬萬六千餘萬元、超過全國的收入在百分之六十以上、在世界各國之軍事費中、也就占了最高率了、竭我們的國力、祇能暫以此爲限、過此以往、則百舉俱廢、若是我們連這個額數也減不到、或者還不願意去快快的縮減、這就表示我們毫無能力、就表示我們對於國家、毫無誠意、我們就不配再談甚麼革命、更不配自己去管理我們自己的國家了、第三、有人說、兵確應裁、但應先籌安置、現在安置的方法、和大規模的安置事業、絲毫沒有準備、完全就想編遣實施、把數萬冗官、百萬冗兵、限令遣散、到處流而爲匪、恐社會之損失、更大、這就太不上算了、不知裁兵與裁官不同、官佐的安置和退役、這次會議、已詳定種種辦法、於可能範圍以內、當盡力而爲之、說到士兵之安置、據我們已往裁兵之經驗、士兵本身、多是祇想離隊、祇想回家、並不希望如何設法安置、因爲我國士兵、多是農民、來自田間、但得回鄉、便可再事耕作、近年戰事迭起、把農村的壯丁、多已招募出來當兵、弄到各處田地荒蕪、糧食歉收、這就是事實的證明、所以這次會議決定、把編餘的士兵、一律給他遣散費和旅費、按等分給、多者三十元、少者二十一元、把他遣送到各人向謀生活的目的地去、這就是最直截了當的安置法、也是萬不得已的安置法、照現在國家的財政實況而論、若是想把大規模的安置事業辦好、然後着手裁兵、眞是河清難俟、必弄到安置事業和裁遣冗兵、兩者都辦不成、不如快刀斬亂麻、即行裁遣、再把平昔濫養冗兵之經費、移作種種建設事業之用、那時不但被遣之冗兵、易得安置、就是冗兵外之失業壯丁、也就可以謀生、這才是消弭匪患的通盤辦法、如果我們還是守株待兎、[illegible]假借口實延誤大計者之詭謀、那就是慕虛名而蒙實禍了、第四、有人說、前次編遣會議、決定一二三四及中央各區、最多均不得編逾十一師以上、現在編遣實施會議、決定各編七師至九師、祇注重勢力均衡、不注重部隊素質、蹈了國際編軍的覆轍、隱伏集團原有的背景、這是令人對於編遣會議、很失望的、不知各區師額、經規定了最大限、可是實施編遣、當以這次議決的裁留標準及點驗規則爲定、該區適合格式之精兵良械起數、當然可依額編至九師、缺不足額、當然祇能實數實編、不得浮濫遷就、倘精兵良械、皆逾定額、亦可移併他區、以補其缺、實以均衡爲經、素質爲緯、互相賓劑、尚無不得其平之虞、況一經編成之後、皆直轄於中央、一視同仁、更不必懷挾集團成見、對於現定的過渡辦法而有所不滿了、以上種種批評、種種疑慮、不特於編遣之進行無礙、反足證明今日實施編遣、眞有刻不容緩的要求、我國統一、已逾一年了、前次編遣會議閉會、也已逾半年了、若是不急起直追、再接再厲、恐怕我們前途、所遇之困難必愈多、所應負的責任必更大、換言之、今後我們是否實心實力去辦理編遣、就是我們是否始終爲革命人的問題了、分晰言之、可得左列三項之結論、甲、兩次編遣會議之議決案、我們武裝同志、能否一一實施、就是革命與反革命所攸分、革命的工作、有兩個階段、曰破壞、曰建設、其實以破壞爲手段、以建設爲目的、我們集合革命的武力、來摧殘反革命的武力、就是因爲我們的目的、要建設三民主義的國家、就是因爲他們反革命的武力、常爲我們建設的障礙、現在我們已將反革命的武力摧毀了、若還是不能建設、我們還是擁兵自恣、反變成建設的障礙、這就和反革命的武力無異、我們要是走上反革命的路、那就不必再說、如果我們始終不做反革命、始終能革命到底、那就只有[illegible]即實施編遣會議的決議案、乙・兩次編遣會議之議決案、我們武裝同志、能否一一實施、這就是革命與不革命之所攸分、革命的對象有兩個、曰、打倒軍閥、曰、打倒帝國主義、非兩個一氣呵

則革命不能成功、不但革命不能成功、連革命的壞工作、也還不算是成功、現在軍閥雖打倒了、可是赤白兩種帝國主義、環來交攻、去年濟南的五三慘案、和最近中東路的事件、均歷歷在目、咄咄逼人、我們再不努力、勢將不國、但打倒帝國主義、絕非貼標語叫口號、所能有成、更非專憑我們軍人所能爲力、要全國總動員的、不過我們在軍言軍、要打倒帝國主義準備兵力、總是最直截最有效的要件、我們現有的軍隊、配說備國防禦外侮嗎、我們若是不趕緊縮編現有的軍隊、不根本改造國防軍隊、就不配說打倒帝國主義、我們不繼續努力去打倒帝國主義、就是不革命、我們甘心變成不革命了、那就不必再說、如果我們要革命到底、始終不肯不革命、那就祇有速即實施編遣會的決議案、丙、兩次編遣會議之議決案、我們武裝同志、能否一一實施、這就是革命與假革命之所攸分、革命的過程、日消滅割據、日實謀統一、欲謀國權的統一、應由軍權的統一始、如果軍權不先統一、就不必再談革命、我們既矢忠革命、就要化私人軍爲黨國軍、化地方軍爲中央軍、實行公軍主義、軍而能公、則一切亂源、纔可以消除、但欲行公軍、應先從縮軍做起、軍不能縮、且不足以紓目前之民困、不公軍、不縮軍、那就是軍閥、實行割據、梗阻統一之所爲、我們縱口談革命、還是假革命、我們要做假革命、那就不必再說、如果眞正要革命、不做假革命、我們祇有速即實施編遣會議的決議案、古語云、人禽之界幾希、在乎義與利之別、革命與非革命之界亦幾希、在乎編遣大計能否實施、我們願以此交相勉勵、務底於成、我們希望全國同胞全黨同志、監督住我們前進、特此宣言

賠欵會議昨日開幕

六日海牙電、賠款會議已由荷首相行開幕禮、並發言歡迎諸代表、法外長白里安德外長史特萊斯曼均有答詞、史謂渠希望召集國際經濟會議、討論消除國際稅關障礙之辦法、英財政大臣史諾登謂渠信此次會議必能使海牙於國際和平進步史上更形著名云、（路透社）

五日海牙電、昨日此間開甚重要之列强會議、其目的在解決賠款與萊因問題、以謀輯和歐洲、計出席者有十三國代表、皆抱樂觀、英外相漢德森今日語路透訪員、謂此次大會、定可得英法讓出萊因之結果云、德代表雖不若是確有把握、但謂德國期望英法切實依允於實施楊格賠款計畫時、撤退萊因駐軍、至於法國所提出組織萊因地證明與保安委員會之辦法、如不行於一九三五年以外、則德政府未嘗不可遷就云、（路透社）

六日倫敦電、據路透柏林訪電觀之、出席於列强賠款大會之德代表、其所表示之意見、不與德政府所懷抱者相同、訪電稱、德府政中人以爲萊因撤兵現不復爲爭論事件、德代表將要求單獨解決此事、不與他問題相混合、如大會欲在財政上清理大戰之後果、則組織萊因地證明與保安委員會之要求、必須撤銷云、（路透社）

五日柏林電、德國各大報對於賠款會議之開幕、皆無甚樂觀、並謂此次法總理白里安行將一顯其否能保有德人對彼未墜之信用、抑已完全拋棄其所稱法德親善之目標、德政府中人亦以爲賠款問題、雖已談判七閱月、各項糾紛與特別問題、多經解決、然觀於近於數星期內各國表示之志願要求及情感等、仍恐未必易得諒解、至關於財政方面、其爭執點大約將集中於英政府變更賠款配分數目之新要求、現雖有若干小債權國贊成此舉、但法國以變更之後、喪失獨多、將出死力以反對、至於德國苟楊格計劃條文中所聲明有關德國之一切辦法不能[illegible]能保全不動、則於此固絕少關係、惟若干德[illegible]今仍慮他國或將迫德國作若干讓步、以便調停云、（國民社）

五日倫敦電、英報對於海牙會議、大都無甚樂觀、於賠款數目則皆主張英代表必須堅持到底、無論如何不能再減、（國民社）

請派知兵大員剿朱毛
藝術音樂二院改專科
北京大學恢復舊名稱

行政院會議

行政院六日開第三十二次會議、主席王正廷、㈠本院院長提案、爲共匪朱德毛澤東等竄擾湘贛閩各省、歷時已久、雖迭經各該省派兵會剿、而東竄西擾、迄未救平、揆厥原因、實緣該匪等嘯聚靡常、而各該省軍隊又無統率人員、爲之實力指揮、頗難一鼓盪平、茲爲一勞永逸起見、擬即呈請國民政府特派知兵大員、授以節制權責、前往剿辦、並限期將朱毛各匪一律肅清、以靖萑苻、是否有當、提請公決案、決議呈請政府特派知兵大員前往勦辦、㈡教育部蔣部長提案稱、前奉行政院令發第三屆中央執行委員會第二次全體會議、關於教育決議案、其原案第四項內載在教育部內特設專管蒙藏教育之司科、當經本部會商蒙藏委員會、議決由教育部速設專管蒙藏教育之司科、茲擬於本部添設蒙藏教育司專司其事、謹擬訂修正本部組織法條文及增加預算數目、提請討論、並由院轉呈國民政府分交立法院及預算委員會審核、可否請公決案、決議准照所擬辦理、增加預算、令財政部照辦、㈢教育部蔣部長提案稱、查最近公布之大學組織法無藝術院及音樂院二項、故職部擬將國立北平大學之藝術院改爲國立北平藝術專科學校、在杭州之國立藝術院改爲國立藝術專科學校、在上海之國立音樂院改爲國立音樂專科學校、是否有當、敬請公決案、決議照辦、㈣教育部蔣部長提案稱、查國立北平大學各學院因歷史關係、內容複雜、亟應改定名稱、以資整理、茲擬定辦法如左、一、擬將國立北平大學之北大學院改爲國立北平大學、二、擬將國立北平大學之第一師範學院改爲國立北平師範大學、三、擬將國立北平大學之研究院改爲國立北平研究院、是否有當、敬請公決案、又教育部蔣部長提議、北平大學第二工學院原爲前北洋大學改組、擬於適當時期、仍令其劃出獨立、並組織國立北洋大學籌備委員會進行一切、可否請公決案、決議准照教育部所擬辦理、㈤內政部趙部長呈、爲擬訂市自治條例草案、在市自治法未奉頒以前擬以此項條例爲暫行辦法、以期適用、請鑒核轉送立法院核定施行案、決議照轉立法院、㈥農礦部易部長建委會張委員長呈稱、職部會擬就首都附近各縣山荒設立中央模範林區、實行造林、會擬具中央模範林區組織章程、呈奉鈞院修正公布在案、茲該林區已經籌備就緒、亟應正式成立、以利進行、惟查原定組織章程、徵諸事實、尚有窒礙難行之處、爰經職部會派員會同妥加修訂、並擬將該林區改爲委員制、以收分工合作之效、謹檢同中央模範林區委員會組織章程、送請鑒核公布施行案、決議准予備案、並轉呈政府備案、㈦內政部呈送淸鄉條例草案請鑒核轉呈案、決議通過呈請政府公布、

在美華僑 發生械鬭

四日舊金山電、此間華僑又發生大械鬭、死一人、傷一人、現寓居美境芝加哥及紐約之華僑、均被當地警察暗中監視、以防同樣之暴動發生、同時波斯頓有一著名中國商人、幾被其國人暗殺、（國民社）

五日紐約電、近來寓美各地之華僑、常有結黨械鬭之事、此間檢察官戴德爾氏爲防患未然計、今日特將本處合勝及安良(譯音)两黨之領袖傳前訓誡、告以近來華僑械鬭、動至開槍殺人、宜速加悛改、否則即擬將爲首各人、立即予以遣逐出境、決不再事姑息云、（國民社）

五日波斯頓電、此間之華僑、各立門戶、互相械鬭、於今又死二人、此風在已往一星期內、在美國各地已發生數次、大有蔓延之勢、當軸恐其範圍日益擴大、恐將實行下令驅逐各煽起械鬭之爲首者、並於今日在紐約出有布告、警戒各華僑再不悛改、決不再事含忍、立刻將肇事員驅遣出境云、（國民社）

高英向美法院 提出聲請狀

五日舊金山電、因其夫人私運禁品而被停職之中國副領高英氏、今日向此間法院提出聲請狀、願受美國最高法院之審判、其理由爲按照憲法、若地方法院與最高院同時有管轄者、彼夫婦當有權任意選擇其受審法院云、（國民社）

法飛機 抵北平

六日北平電、法飛行家李玉與亞拉夏爾今日午後由鄭州飛抵南苑、該機於數日前由漢口飛來北平、中途被迫在鄭州降落、按該機於七月十五日由廣州抵滬、二十二日由滬赴寧、繼赴漢口、今尙擬赴日本東京、取道西比利亞回歐、（路透社）

稅關巡船 飄流失踪

五日香港電、據今日消息、此間於上星期颶風發時、有法稅關巡船一艘、被風吹斷纜索、颶出海口、該船有水手廿餘人、法官長四人、其船究飄流至何處、至今尙無下落、（國民社）

英軍終止駐埃及

締結英埃聯盟互相援助
領事裁判所改爲會審法庭
英任勞蘭爲駐埃辦事大員

六日倫敦電、外交部發表英埃條約建議、內含簡短之條文十六、該約有效期限爲二十五年、規定英軍終止佔駐埃及、惟爲保護蘇彝士運河計、應留必要之數駐於經線三十二度東畫定之區域、（按其地約在開羅與運河之半途）倫敦開羅各駐大使、並締結英埃聯盟、規定遇有戰事、當彼此積極援助、旅埃外人之生命財產、此後轉由埃及政府負責、領事裁判所改爲會審法庭、外人均遵守埃及法制、（路透社）

六日開羅電、據報載、駐雅典英使勞蘭爵士已由英政府任爲駐埃及辦事大員、（路透社）

俄方扣留駐黑河領事

外部將提出交涉

哈爾濱訊、七月下旬、中俄交涉頗見緊張、我國外交當局曾電令駐俄各領事、即日分道起程回國、如駐伯利領事館人員乾永鎭・吳述周・尹肯穫・姚義・李有仁等暨眷屬共計二十人、已於前月三十日經俄屬黑河安抵國內、惟駐黑河副領事張文煥被俄方扣留、不准出境、聞外部現正設法交涉、俾得早日回國云、

贛省裁撤統稅 改辦特種消費稅

南昌通信、贛省釐金改爲統稅、由來已久、去歲朱主席返自南京、即提交省務會議議決裁撤統稅二十六局、當留重要統稅二十三局未即裁者、蓋恐影響軍餉也、迨五省裁釐會議告成、特派員商衍鎏乃積極進行裁釐改稅之事、會經舉辦江西內地特種消費稅、瓷類特稅、以爲裁釐之初步、現遵部令、定於八月一日、實行將全省統稅一律裁撤、一面按照特種消費稅條例、十九種範圍、除繭及牲畜二類另定、並土糖免稅期間、暫不徵收外、槪行分別改徵消費特稅、所有不合應徵消費稅之貨品、一槪免徵、昨日省政府特爲佈告全省云、案據江西財政特派員公署呈稱、竊職署前以裁撤統稅改辦特稅後、援照部頒條例、不再徵收任何附稅、所有舊歸地方帶徵之五五附稅、業經呈請就特稅名目內提出牲畜一類、撥作抵補、由財政廳徵收、又江西二五附稅局向有帶徵之堤工工捐一項、一併撥抵、呈奉鈞府提交第二百〇八次省務會議決議、所請應予照准等因在案、現在繼續籌辦之木植特稅局、紙張夏布藥材特稅局、並將載在特種消費稅條例第二條各貨品、附帶徵收、定於即日開辦、除將鈞府決議抵補情形、並每年於國稅收入項下撥助省庫三十萬元各緣由、呈報財政部核示外、茲經規定徵收木植特稅、設總局於黃城、並設分局於李家渡・潮五洲、設分徵所於吉安・臨川・樂平・廣豐、又徵收紙張夏布藥材特稅設總局於樟樹、並設分局於上高・李家渡・徐埠貴溪、設分徵所於滁槎・瑞洪・吳城・各特稅分局所成立開徵之時、即各統稅徵收局一律裁撤之日、各統稅局既裁之後、本省各邊界亦應同時增設內地特種消費稅分局、茲擬將原設之湖口消費稅分局、改爲贛北特種消費稅分局、添設贛東分局於玉山、分徵所於河口、贛西分局於萍鄉、贛南分局於大庾、又於南昌省會設一分徵所、藉資控制、至於二套口保商局與各統稅局性質稍異、俟全省特稅開辦完全以後、再行結束、仰懇鈞府佈告闔省商人、免生疑誤、並通令木植紙張夏布藥材各特稅總分局所駐在地之各縣政府、暨所屬軍警各機關及各團體隨時協助保護、以利進行等情、並准財政部電同前由、查裁撤統稅、不再徵收附稅、徵特減輕人民負擔、即向時物之徵稅、節節寄補之積弊、從此一律革除、於國於商、兩有裨益、自應查照本府第二百〇八次省務會議之議案施行、除通令外、合行佈告商民人等一體知照云云、

德兩黨大衝突

五日紐恩保電、今日德國極端國權黨在此間開會、忽與共產黨徒起嚴重衝突、鬨互相開槍、重傷達三十人、旋經警察逮捕約三十人後、餘衆始散、（國民社）

日本對俄抗議 爲漁區問題

六日東京電、幣原外相、關於漁區問題、以正式公文向蘇維埃政府提出嚴重抗議、（電通社）

煤礦爆炸 六七十人慘死

六日東京電、昨晨七時四十分北海道煤礦之一部、忽作巨聲、同時煤氣炸發、煙霧騰天、當即組織決死隊前往救援、惟在礦內之苦力六十餘人、至今生死未明、目下因礦道崩壞、救助極爲不易、所幸被害者僅一小部、否則爲禍誠有不堪設想者矣、（聯合社電）

六日東京電、北海道歌志內煤礦於五日上午八時三十分瓦斯爆發、入礦者八十餘名、中逃出安全地者僅十三名、至昨日夜半止、由礦內運出窒息或燒死者之屍體已有二十餘具、其他全部似均已窒息或燒死、其爆發原因、由於烟草之火引火、目下在調査中、（電通社）

化學家 韋斯拔克逝世

五日維也納電、歐洲著名化學家發明煤氣燈紗罩之韋斯拔克博士病故、壽七十二、（國民社）

馬達車速率 新紀錄

六日倫敦電、著名馬達車競賽家凱益唐昨乘日光牌馬達車在白洛克倫成立馬達車速率之新紀錄、每小時速度在一百三十四哩以上、（路透社）

齊泊林今日起程

搭客中有報館記者

五日萊克哈司脫電、格萊夫齊泊林號、現正在裝載燃料、以便於星期三日起程作繞航全球之行、該號經專家驗查後、斷定其於此次飛航來美之行、並未受何損傷、駕駛人員駕駛有方、故並無應須修理之處、各執事人員驟於此次有人匿跡艙中、混入美境、故將格外注意、以防再有同樣之事實發生、至於起程日期、則預定本月中旬以前、庶幾不致在颶風之季航抵日本、搭載旅客之數、定爲一百二十人左右、一經出發、報館之出資購得權利者、可由其訪員沿路用無線電報告一切情形於其本館、旅客之最聞名者、爲魏岡德及侮特魯孟夫人、魏氏爲哈司德報之中堅人物、而侮夫人則銜名代英國各大報刺探消息、（國民社）

五日萊克赫斯特電、格萊夫齊泊林飛船燃料及機油、倘能於星期三夜間以前裝足、則船主愛克納博士、擬即於是夜啓程離美、俾於德國共和憲法十週紀念日(十一日)抵德、而於十四日再取道西伯利亞續往日本東京、至潛乘該船者、已悄然解登德輪於今晚返國受審、（國民社）

五日紐約電、格萊夫齊泊林飛船抵此後、愛克納博士及其餘船員備受歡迎、各方賀電紛至、德總統興登堡亦發電致賀、該船預定於七日出發作世界飛航、此間郵局所接該船遞送之信件、已如山積、其郵資頗昂、信件三元五角、明信片一元七角五分、愛克納博士希望於十一日德國民衆會議批准共和憲法紀念日抵佛利特利福沙芬、而於十四日續發取道西伯利亞往日本東京云、（國民社）

決辭浙財廳長 錢永銘

浙江財政廳長錢永銘、以浙江財政困難、久擬辭職、惟因中央諸要人及浙省張主席之慰留、遂在滬遙領其事、此次又以十八年度新預算支出項下突增數十萬、與收入項下相差過鉅、預算急待通過、勢將益陷財政於窘境、於是決計不幹、特於前日返杭、將廳務料理竣事、於昨日中午在觀成堂宴請重要職員、攝影而散、席間雖未談及廳務、但其必去之態度、已有所表示

蘇財廳 更調稅所長

蘇財廳因鹽城稅所正所長顏德淸、副所長李澐、比較短絀、應即調省、遺差即委前該廳第二科科長宗受於充正所長、調常海稅所朱昜夫充副所長、常海一缺、調蘇城稅所副所長袁慶萱接充、蘇城一缺、已委該廳清理股股長錢顯曾前往充任、

蘇省竹木專稅

財政廳現將竹木專稅、積極籌備、前曾召集木商討論、現經令委上新河木厘局局長洪懷祖、鎭江木厘局局長陳錢、充任竹木稅組專任委員、歸併江蘇全省專稅局辦理、以一事權、昨又頒發組織竹木專稅辦法若干條、令該員知照、大約併入專局之期、至遲不過十日、所有兩地木厘局、即裁撤另立分局、

湘省匪共猖獗

長沙通訊、湘省匪共、賀龍之外、如湘南之周文、湘東之彭德懷、邇來勢均猖獗、茲分紀如次、

賀龍

賀龍雖屬土匪出身、然曾歷任鎭守使師長軍長等職、復歷經大敵、嘗陷陣衝鋒、故每當戰陣、亦復頗有計劃、此次向子雲團向桑植進剿、賀龍空城以受其攻擊、迨向團全部入城、賀復率其匪類、四面進攻、向團旣入重圍、衝突不出、以至敗挫、向團長背中一彈、落水而死、士兵屍身、均擲河內、該處河道、直通大庸、由桑至庸、爲程一百二十里、近以河水漲發、其流甚急、向團部衆屍首、紛紛漂至庸城、天氣炎熱異常、致均發生惡臭、厥狀至慘、非所忍聞、據陳渠珍來電、該部副司令曾君典、已率陳顧兩團出發、猛力進剿、按曾爲陸軍學生、治軍有素、陳斗南顧家齊兩團長、亦久歷戎行、經驗豐富、頃聞已與各鄰縣團防聯合、並已定有具體計劃、分路進攻、三數日間、當有捷電到省也、

周文

周文之爲害湘南、已歷年所、前經張其雄旅團勦數月、僅能覆其匪巢、最近該匪復乘間收集殘餘、原不過有鎗二百餘桿、然已屢向寧遠之常備隊襲擊、並數與陽明之新舊團隊接觸、旋又攻破零陵之郵亭圩團隊、擄去男女學生數十人、復在北江冲一帶、大肆擄掠、殺多人、七月江(十二日)删(十五)兩日、許克祥部、先後有兩連在江華永州叛變、均爲周匪吸收、故周匪槍支、已至四百桿以上、而叛兵散匪、隨處皆是、若不急於剿滅、勢將燎原、惟該匪既極猖狂、而地形又甚複雜、非大舉圍剿、不足以期肅淸、頃總指揮部已電令第八第十九兩師、即速酌派軍隊、協同圍剿、

彭德懷

彭德懷之由上猶等處而向蓮花等屬竄走、其意即在由瀏陽竄回平江老巢、現在彭匪大部、果已竄抵瀏陽縣屬之張家塲、勢甚張大、駐防該縣之汪之斌團、以兵少已退駐城內、該匪形勢、仍有竄向平江之企圖、駐平之十九師陶旅、迭據警報、已決定計劃、派兵四營、於八月一日分四路同時進勦、並一面電呈清鄉司令部、請轉飭駐瀏防軍、派隊會同圍擊、惟新調駐瀏之張其雄旅、尙未到達、瀏陽兵力旣不雄厚、未審能否一鼓肅清、清鄉部除電令汪之斌團遵照會合外、並已覆電陶旅、令速直電商張旅辦理、以免轉折、

無錫

縣署呈報商會組織案

無錫縣長、昨將該縣商會等駁斥縣黨部取消反動集團之商會組織及拿辦反動份子錢孫卿等一案經過並辦理情形呈報建設廳、並請示辦法、建廳令俟該縣黨部復到依法核辦具覆、

新編第三旅調駐揚州

新三旅旅長袁家聲、奉令率部駐錫、迄將五月、最近國府變更勦匪計劃、將全蘇劃分六大勦匪區、分別飭令各軍負責、肅淸各該區土匪、計第五師熊式輝部、担任滬海區、六師方策部、担任蘇常區、新編十三旅徐吉鈺部、擔任淮屬各縣、新編第四旅譚曙卿部、擔任海屬各縣、第四十七師任應岐部、担任徐屬各縣、新編第三旅袁家聲部担任揚屬五縣、業已根據上項計劃分飭各軍知照、原駐本邑之新三旅、則調駐揚州負責肅清揚州高郵揚中泰興泰縣等五縣土匪、所遺防地、由第六師派隊接防、袁旅長奉令後、除已令飭駐防徐州之第六團、鎭江之第三營、及駐錫之各團營、一體準備開拔外、並已派令旅部副官袁子祥爲前站、於前日赴揚勘覓駐地、大致於十號以內、即須開拔赴揚、

水警區長展期接事

駐錫水上省公安隊第二區區長顧笠夫、奉令調廳、遺缺由民廳委任朱一鳴來錫接充、朱於前日來錫、當赴水警區與顧區長商榷移交事宜、顧以該區餉銀、積欠三月、五六七月份、均未領到、雖奉財廳令飭持條赴縣財務局領取、但迄未領得、且所屬七八九十四隊、遠駐武宜、一時未能來錫、槍械不能即刻點交淸楚、同時各項移交手續、雖經飭屬趕辦、但尙未完全辦竣、故商朱展期接事、嗣經新舊任商定、至十日交接、朱於昨晨乘車返寧、至九日再行來錫、如期接事、

商團捕獲匪黨總指揮

梅村商團第二十九支隊、於前日接據密報、曾經縣府懸賞三百元購緝之匪黨第三路總指揮陳秀峰、匿跡該鎭某理髮肆等情、當由該支隊教練汪惠明、率隊馳往拘捕、其時陳正在理髮、甫及半、當見商團前來逮捕、即擬逃避、惟商團團員、已在四圍密佈、遂束手就擒、昨由該會備文押解來城、由商團公會商准公安第五分局、暫押一宵、於六日解送縣政府、經周承審員開庭審訊一過、諭令釘鐐收禁、聽候核辦、

蘇州

捕獲反動嫌疑

駐蘇二十七團第三營營長段紹中、於一三兩日、在尹山義烏田村、先後捕獲反動嫌疑人姚端甫、姚官大、婦人姚氏等三名口、六日下午移解團部訊辦、

縣府職員發表

新任吳縣縣長黃蘊深、六日發表、沈紹曾爲第一科科長、張澤嘉爲第二科科長、梅璜爲第三科科長、王若霖爲秘書、

全市清潔運動 六日上午蘇州市各區臨時

鎭江離婚逃婚案件

口一帶、發現死屍十餘具、似係匪類、大約爲軍

姦宿船女被罰 南河下已故鹽商

縣長當飭警票傳爲首各人、勸其停演、同時東門

全市清潔運動 六日上午蘇州市各區臨時行政委員、會同各區警察、舉行全市清潔大運動、參加者四百餘人、均由各該管長官督率、至下午竣事、

松江

檢舉局長吞款
縣黨部二區執行委員會查復莘莊鄉行政局長周鐵生侵吞公款一案、復經松江縣黨部於六日開執行委員會、提議結果、函縣嚴究、並復上海縣執行委員會、

續獲盜犯解訊
水警一區第一隊何亞霖部屬國楨、前日獲到行刧嚴家灣陸文華金門陳少雲等家之盜匪郭大張和尚等兩犯、解縣審訊、又於昨日在金山境鄒家角續獲正盜姚友根一名、(金山二十七圖姚家角人)、並起出原贓衣飾等物四十餘件、經何隊長備文於六日押解松江縣政府歸案訊辦、

鎗決殺人放火犯
松江浦南夏五圖趙龍海家、前月被盜行刧、縱火焚斃事主之妻一案、經水警隊獲該案正盜陳根全一名、訊實後、擬處死刑、詳省核准、縣府於六日派警提該犯往浦南出事地點執行槍斃、

中渡橋鎮發生盜案
松江中渡橋鎮、於五日[illegible]一點鐘時、來口操土客音之盜匪十餘人、行[illegible]米行、昇昌南貨店等兩家、共值三四百元、[illegible]官飭緝、

奔牛輪慘案近聞
被難者之呼籲 建設廳之查覆

奔牛小輪慘案善後委員會及被難家族聯合會、五日在善後委員會召集本埠及京滬駐省新聞記者、開談話會、報告利蘇主人俞卅誠財產、雖經相繼查封、但當局是否能俯准被難者之請、予以變賣、尚未可知、望輿論界有以督促、以期此案得早日結束云云、

蘇省建設廳呈復省府、辦理奔牛輪慘案經過情形、照錄如下、呈爲辦理鎮江利蘇公司奔牛輪船慘案情形、報請鑒核事、案奉鈞府第四二七號訓令、以據奔牛輪船慘案被難家屬聯合會、爲該輪鍋爐爆裂、傷斃多人、請嚴懲並予撫卹、迅即查明各節、隨時具報等因、奉此、遵查此案於本月十五日下午三時、該輪行近焦山、汽鍋爆裂、致乘客死傷甚衆、當經委派技士張樂基、馳往澈查、旋據復稱、竊奉鈞令、囑樂基馳往江邊一帶、澈查奔牛小輪肇事情形、詳細具報等因、樂基遵即馳往該輪肇事地段、暨各小輪公司、詳爲調查、謹將此中情形、及個人意見、爲鈞廳陳之、

㊀奔牛小輪之近史 奔牛身長七丈、寬約一丈五尺、上水每小時可行二十里、下水倍之、爲利蘇公司五小輪中最大最快者、其船照載額、爲五百九十一、船面准載四十八人、船內准裝六十六人、行駛鎮江姚家橋之間、每日開放一次、習以爲常、近自大同公司加入航線後、該輪航行時間、改爲每晨由姚家橋開出、下午二時左右抵鎮、三時復由鎮江開回原地、聞該船新近經修理、距今三日前出廠、經建設廳驗船股驗及格、准於當晨、昨日爲出廠後開行之第二班耳、

㊁奔牛小輪肇事經過 十五日下午三時、該輪由埠啟碇、距行至北固山象山之間、船中汽鍋、突然炸裂、沸水濆濺、艙面艙裏、在艙面乘客、多被彈入江心、艙艙之人、多被沸水泡死、現該輪停泊招商局之前、正將艙內屍身、搶至岸上、由地方慈善團體認領、當表下棺、死者大都皮骨焦爛、拘頭裂肖、慘不忍覩、

㊂死者數目 死者數目、現尚無從查得、據該公司報告、乘客數目、祇八十餘名、該船老大說、有百八十左右、尚有又說、一百數十名之多、現航業公會、正在詳細調查之中、死者數目、據已所知者、已有四十五人云、

㊃汽鍋炸裂之研究 該船新經海關檢驗、且又係行駛下水、無開足馬力之必要、汽鍋何以爆裂、實足耐人尋味、司機之老楨、及機房工人、都炸已死、故其爆裂原因、一時不易測摸、樂基之意、不外因汽壓表不準、或螺釘鬆動、或汽鍋鋼板厚薄不勻、致釀此大禍、

㊄責任問題 該輪機件太舊、用人不當、事實上固當負其全責、惟海關外人檢驗手續、太屬輕率大意、實亦咎無可辭、我政府當據理澈查、革除海關積弊、實亦辦理善後之最要者、此樂基所得之大概情形也、理合具文呈請鑒核等情前來、建設廳詳加察核、以該輪機件已屬陳舊、不無遺憾、輸舫斜將正在擬訂之內河輪船規則、迅予完成、提請鈞府委員會核議施行、以便分別檢驗取締外、並令飭鎮江縣縣長、會同省會公安局、水警第五區、妥籌善後、一面批飭鎮江航業公會、詳細調查、勿因弋利、疏忽人命、致貽前患、旋復會同民政廳、令飭鎮江縣政府、省會公安局、調查肇事真相、負責切實辦理一切善後事宜、去後、嗣於本月二十二日下午二時、據鎮江縣縣長報、在縣開會討論撫卹善後問題、當經派員出席與議、據報會議結果、㊀此案決定歸法院解決、公訴方面、由檢察官迅速提起公訴、私訴方面、由被難家屬依法起訴、㊁由善後委員會設法辦理善後事宜、並即酌予撫卹、被難家屬、先回原籍、等情、又准鎮江地方法院檢察官函請抄送調查結果、亦經照辦、奉令前因、理合將辦理此案詳細經過情形、具文呈請鈞府鑒核、謹呈江蘇省政府

鎮江離婚逃婚案件
耿計贏與耿劉氏……蔣蓮舫與顧蘭屏
尹恭逵與尹劉氏……陳鳳英與楊成富
趙樹萱與張姓女……離婚逃婚共五起

近日鎮江地方法院受理之離婚逃婚案件、彙誌如左、

㊀鈞記洋貨號夥友耿計贏、日前具狀法院、請求與妻耿劉氏離婚、並要求乃岳劉奇邦負其離婚後之損失賠償、其請求離異之理由頗奇、略謂劉氏尿脬損壞、近未徵得本人同意、由乃岳携往滬上醫治、現劉氏返鎮、精神忽大變更、夫婦相遇、即行吵鬧、且不知如何、劉氏經醫治後、生理上業已改動、致毫無人生樂趣、而自己經營之事業微薄、難供家庭中之奢侈云云、法院已票傳原被兩方十七日上午八時開審、

㊁蔣蓮舫女士、許與顧蘭屏爲室、近忽不願同偕白首、具狀法院、請求解除婚約、由法院審訊、因兩造均以解婚爲是、遂由蔣蓮舫賠還顧蘭屏之茶禮損失洋一百元了案、

㊂尹恭逵與尹劉氏、唱隨已十餘年、生有兩孩、近忽不睦、尹恭逵具狀法院、請准離異、法院審訊結果、中尹恭逵給尹劉氏贍養費四千元、兩孩各領撫其一、准予離異、

㊃鄒家巷陳鳳英女士、年十六、近因與贅婿楊成富意見不合、狀請離婚、由法院審訊結果、由陳鳳英給楊成富洋廿五元、准予解除婚約、

㊄城內彌陀寺巷張松山之幼女、早年即許配與趙樹萱爲妻、近方擬擇期迎娶、張女忽失踪、趙樹萱認爲顯有逃婚嫌疑、具狀向法院申訴、請勒令張松山將伊女交出、以便完婚、法院據狀後、已飭傳二十一日開庭審理

杭州

警官畢業四人被傳訊問
浙江警官學校學生葉加福·李述民·江大聲·席如珍等、暑期卒業、現尚留校、候派工作、日前傳有葉之同鄉劉某自滬到杭、携帶共產書籍、運動葉等組織共黨團體、事爲校長朱家驊知悉、即傳四人訓話、送公安局訊問、聞葉等供詞不認有被誘惑情事、擬送高等法院審訊、

火警頻仍退保火險
杭州市房建築素不考究、連牆貼壁、多用木料、河道狹淺、引水爲難、新式救火車、未能多備、故一有火警、往往延燒至數十百間、近來報紙屢載杭州大火、上海各保險行承保杭地火險者、皆以賠累不堪、曾有一律退保之議、近聞上海益興公司已經實行、特函杭地經理人通知各保戶、本月八日下午四時後不再負火險賠款責任、未到期之保險費即行發還、如他家亦取同一態度、則杭地商民對於火警、更將日夜擔憂矣、

電線觸斃學徒
杭州新宮橋直街信餘里口董順興棕棚店、有學徒阿興、年二十歲、紹興人、昨上午奉師命赴城收帳、歸來時路經萬松嶺地方、該地電桿上銅線、最近迭經被竊、斷頭頗多、且均下垂及地、阿興誤蹴其線、竟遭慘斃、該店主初尚不知、因爲時過午、不見阿興歸來、店主母異之、乃囑其子赴城外探詢、及到達該處、則云業已收帳而歸、店主返、途聞人言、萬嶺有觸電而斃者、其狀甚慘、店主趨往揭席而視、果爲阿興、不禁撫屍大慟、由店主報請法院檢驗、委係觸電身死、即行備棺收殮、其柩則暫厝紹興會館、待家屬來杭領回安葬、

常熟

剿匪軍又獲匪徒
駐滸浦之十二連謝連長、昨又搜獲匪徒趙培蓮等十一人、并手槍三枝、槍中尚有實彈三四粒不等、備文派兵解送來城、交營部看押、自首之匪首桑海珊、(又名漢三)聞今日(六日)有解往崑山團部之說、確否續誌、又訊、昨據本邑吳周涇鄉之婦人來城、據云、在該鄉野貓口一帶、發現死屍十餘具、似係匪類、大約爲軍隊於前日在海口擊斃者、至今已越多日、而該處鄉人不敢埋葬、致臭氣四溢、現聞剿匪隊已往掩埋矣、

縣長被控聽令聲復
常熟縣陶朝圭等電控衛縣長弁髦上令、庇護官產駐辦、填塞未淤河道、控訴概不受理、請派員查辦、建廳已嚴令該縣長於三日內明白聲復、

常州康家塅攔刧案
庭訊
趙小寶等五犯供認夥刦不諱
水警隊所解兩犯供詞多狡展

武進大寧鄉焦店濟和典、四日晨八時許、在城提取當戶贖物首飾六號、及代東青鎮各商號兌換銀角六十元、行至車站以北康家塅地方、被盜攔刦、經鄉民先後捕獲匪首趙小寶等七人、並截獲手槍兩支、子彈六顆解縣、當晚八時許、由承審員孫祖宏開庭密訊、傳同被害人姚煥生、及捉盜鄉民、一併到庭、

姚煥生 供年三十歲、十里庵人、今晨八點半鐘到城、提取首飾六號、並代東青鎮各商號、兌換銀角六十元、出東門約三里多路、有頭戴硬邊草帽、身穿夏布長衫、下穿黑香雲紗袴子、用手槍對住我、(指趙小寶)把箱子首飾拿去、另有三人、打我耳光、我被他們打昏、手中的六十元角子、不肯給他、他們有四支手槍對住我說、你不肯要給槍你吃、因此角子亦被搶去、另有小皮箱內、藏的前街郵局郵信及本地報紙、亦被刦去、後來我呼救命、鄉人出來鳴鑼、三面兜捕、强盜從皇塘橋逃走、携金飾之匪已過河逸去云云、旋將捕盜鄉民王景海·王景春·何岳林三人、提庭訊明捕盜情形後、次訊匪首

趙小寶 據供年二十歲、丹陽人、住導士橋、無事、是共產黨、黨在丹陽進的、已有三年、進黨以後、僅拿幾個錢、買武裝的、我在丹陽做過案、此地是第一次、我們不怕死、不愛財、死了有明光的、丹陽做事約有十多次、並未殺人放火綁票、導士橋有同志姚潤生蔣鐵生兩人、他現在已經反黨了、丹陽共黨特紅軍總指揮陳竹範、已經犧牲、大約有二十多天、紅軍總指揮、沒有人接替了、現在我母已被縣裏捉去、勒令將我交出、我在丹陽不能容身、故到常州暫避、住在常州旅館前樓、常州東門外案子、是我們五人搶的、手槍不是我的、我因爲沒有錢用、所以起意的、我們出東門、遇一人手提一包、叫他拿下來、我穿短衫、我們何必狡賴、東西未拿到、後面已經追來、被鄉民捉住云云、承審員旋飭法警到常州旅館、將茶房連同循環薄帶庭閱看、查並無趙小寶住宿字樣、當諭茶房回棧、次將餘盜王銀三·謝庚生·蔡德元·蔡孝民·四人提庭、均供共同行刦不諱、惟水警先行解縣蕭張兩人、供非共黨行刦云云、

承審員 旋即擬就庭諭云、趙小寶供認爲共產黨徒、在丹陽歷刦數十次、因丹陽不能容身、避至武進、路刦案與被獲四人同去云云、王銀三、謝庚生、蔡德元、供認共同行刦、蔡孝民雖狡不吐實、但既經共犯指供、人係當場被獲、自係共同犯案無疑、着均發押、候驗明受傷人吳和尚傷痕再核、

◈ ◈ ◈ ◈

南通

沿江堤岸准撥款修築
南通縣沿江堤岸、因江流改向、被潮冲刷、坍勢甚烈、王港一帶程謝二岸、傾塌險象、岌岌可危、建廳迭據縣局電呈情形、曾准撥借築路畝捐五千元應急、又准就地籌款、惟此皆一時權宜辦法、若不發款具修、不但王港一帶田廬民命日趨險惡、即沿江各堤沖坍亦大受影響、建廳昨呈省府、准予援照江南塘工成例撥款修築、

揚州

姦宿船女被罰
南河下已故鹽商王步洲之孫君豹、遊逛瘦西湖、與船女如意子戀愛、日前携女赴寄園旅館姦宿、當被公安第一分局查獲、併解公安局訊辦、判罰十五元、及旅館罰五元、

近聞彙誌
教育局長凌放庵、於五日赴都出席全省教育局長聯席會議、財廳新委淮陰財務局長王彭年、係江都人、奉委後、於六日由揚赴淮接任、

寧波

遊公園遇匪 童玉書被刦受傷
上虞人童玉書、在上海新垃圾橋南公益里開設五康絲繭號、此次赴餘姚辦貨、於上月廿九日由姚回甬、寓居江北通商旅館八號、連日接洽運輸事宜、三日下午六時、將鈔洋一千元、寄存帳房、而以五百九十二元置於袴帶內、驅車至中山公園游覽、至八時許、偶步至假山後曠地上納涼、迎面忽來一匪、攔住肆刦、童亦有力、當將匪擊倒、乃左右又來二匪、均舉刀齊下、被刺中右大腿及左臂彎、同時雙手被仆地之匪抓起從後摟住、短衫上所懸之金表一隻、金鍊一條、金質小八開兩枚、瑪瑙小獮猴一隻、及袴帶中鈔洋五百九十二元、連同袴帶均被刦去、童忍痛呼救、園警趕至、匪已向園後逸去、童歸旅館、即由司帳陪入光華醫院、診得右大腿傷口、長二寸半、深二分、左臂彎傷口、長一寸半、深一分、當加包紮、尚無大礙、旋回旅館卷傷、市公安局派探員到來、向童詰問一過、連夜兜捕、匪徒未獲、

下王又出刦案
鄞東鄮溪鄉下王農民戴靑法家、二日晨一時許、闖入台匪六七人、持槍刦去鈔洋六十五元、金戒八枚、金簪一支、衣服十餘件、臨去開鎗二響、事主投報五鄉碶公安分局請緝、

鄞南難民騷擾
鄞南百梁橋、馬湖等聯合村、近忽來雜籍難民六七百人、每日分隊赴各村莊强討硬索、各村推舉代表、屢與難民接洽出境條件、終未履行、二日晨、竟有難民數十人、闖入馬湖宣阿富家、刦去鈔洋二十元、小洋六十餘角、白米三斗、因此更引起村民公憤、次日具呈縣府、請求取締、當即派員前往、勸令出境、

議建大嵩江口鐵閘
鄞縣大咸區咸祥大嵩公民朱先等數十人、因鑒咸祥大嵩地方、背山面海、中介嵩江、有與嵩江直接關係之農田、約計三萬畝、間接關係之農田、不下四萬畝、蓋嵩江自江尾金雞橋起、至江口象山港止、長計四十里、每月廢歷初二十六潮汛大時、常漲至金雞橋塅上尺許、其沿江稍低之堤塘、爲鹹潮湧入者尤多、今觀犢山以西數千畝之田禾、皆被鹹水沖激、已成枯草、以致頻年歉收、現爲治本計、擬於大嵩江口、建設鐵閘、可使啟閉、外阻鹹潮、內蓄淡水、使田有灌溉之利、民無淹沒之虞、定於七日下午二時在大嵩恒德堂召集各村里委員及各界領袖集議、公推籌備員、組織籌備處、四日具呈陳縣長、請屆時出席與議、

市商整委總辭職
市商民協會整理委員會、成立已久、而整委五人、屢缺不全、日前經縣黨部補委謝樂民董世傑二人、而謝董皆不就、二日下午該會召集臨時會議、到整委駱澈清嚴肅李芸孫三人、僉以整委不全、經費支絀、整理工作、無從進行、決向縣黨部總辭職、並將全體職員遣散、

上虞

請禁止演戲
東鄉民衆周枚生·宋雲康等四十五人、四日下午分向縣府黨部請願、大旨謂係東嶽廟頭旗錢紹根杜西林鍾護亭等、擅收廟田稍價、雇班演劇、値此虫災遍野、饑饉立待、廢事喪財、請求制止等語、縣黨部據情轉咨縣府、從嚴禁止、羅縣長當飭警票傳爲首各人、勸其停演、同時東門外許家弄起迄塅頭止、由請願民衆、張貼「天旱水乾」「年歲荒歉」「一致反對演戲歛錢」等標語、惟雙方情詞各執、暗爭頗烈、

嘉定

逃脫解犯徒刑二月
縣公安局警士吳金富、上月九日因遞解上訴犯丁阿玉至蘇、被其中途脫逃、送縣羈押、前日經胡承審員二次庭訊結果、以奉公不愼、判處徒刑二月、

區公所成立消息
省區長訓練所畢業學員顧旭初·武嘏純·錢錫範·顧耀興·金殿綱·張建昇·錢祺福等七人、業已回縣、各市鄉行政局、將一律改組爲區公所、陳縣長已令行各市鄉局、限於八月十五日以前結束交代、惟全縣八市鄉、畢業區長僅七人、缺額一人、如何辦理、陳縣長正在呈省核示、

蚌埠

清查煤捐帳目
當十五年直魯聯軍盤踞蚌邑時、總商會爲地方需用、曾囑各煤廠公司、代征買戶煤捐、每噸一元、自十五年舊歷十二月初五日起、至十八年正月初六日止、由大通煤鑛公司代收、二十六閏月中、收繳之數、迄未宣布、上月底各界特組織蚌埠市清查煤捐臨時委員會、公推朱仲華等十一人爲執行委員、二十九日、開清查煤捐委員會時、推戴衡孫等十二人爲清查煤捐監察委員、限五日內、請大通公司將帳目交出、截至四日止、逾期未交、上午十二時、執監委員復假商民協會開會、討論進行辦法、議決、由執監委員會各具函致大通公司、質問帳目未交之理由、以憑辦理云、

鎮海

奉化肉票在鎮海救出
奉化陡門橋何萬昌南貨號十四歲小主何士昌、於上月初放學時被綁、其母報官追緝、三日清晨、有綁匪三人、携肉票士昌行經鎮海靈岩、被保衛團瞥見、追蹤至成功橋、將士昌救下、擒獲二匪、又追一匪至玉藍橋、見匪躍入河中、泅水圖逃、遂連開二槍、立斃河中、當將屍首及所遺手槍一支撈起、連同獲匪李阿伙陳保元及士昌、併解鎮海縣政府、通知士昌家屬具保將士昌領回、李陳二匪、將解歸奉化縣政府訊辦、

南昌

娼妓反對加捐罷業
實因反對嫖客寫履歷

南昌市政府以據市民請求、以花捐稽征所迭次發生誣良爲娼風潮、並未撤職懲辦、因其係包稅性質、顧全商人血本、實與政體大有妨礙、要求立即撤銷該所、並懲治負責人員、以爲廢娼之先聲、市政府乃定廢娼步驟計劃、第一步定期八月一日、不准外來娼妓、再加入本市營業、如取消後、不得再增、並加重徵收花捐、每妓女出局一次、加征捐銀一元、連前共繳銀元一元三角、每一妓女留客一次、征捐銀二元、其餘牌酒等項、亦照加重、此加征之捐、即儲爲將來廢娼後建築工廠或學校、以爲妓女廢娼後之出路、昨日(八月一日)爲加征實行之期、各妓女因此發生聯盟罷業、其原因以加征捐款一層、羊毛出在羊身上、本無多大問題、但因當局爲便於稽查匪類起見、規定凡妓女留客、須將嫖客姓名籍貫職業等塡寫明白、由鴇奴轉報官廳、官廳隨時派員稽查、此層若果實行、則不啻置妓女生計於死地、故昨日揚帮蘇帮土帮等龜頭鴇母集議、藉口局票捐稅加重、妨礙營業、一致議決、八月一日全體罷業、如違查獲律不得出局、罰洋三十元充公、一面由該三帮聯合擬具請願書向市政府請願、展期實行、以維營業云、

: : : :

嘉興

鹽巡擾商將查辦
嘉興鼎昇醬園、因裝運官鹽、被平湖緝私營巡船留難、由嘉屬六縣醬業團向省電控各節、已誌前報、茲悉四日由禾推派赴平湖之代表沈端甫等十二人、已於六日返禾、至營部謁營長不見、由稽查長廖受鈞代見、未有若何辦法、惟運署方面本日已有電到禾、准予派員嚴查處辦、

來函
逕啓者昨日本府紀念週 錄秘書昌照之政治報告中有「而失足曾年也應該尋一條自新之路」一句公布稿上脫落「失足」二字 致與原意不符相應函請更正爲荷此致 撰安
國民政府文官處啓 八·六

療治癬瘡奚用劇藥

癬瘡病源仍係植物黴菌傳染所致故從前治癬之方多用斑貓信石滴醋石炭酸等類之劇藥現在此種治法漸歸淘汰因最新科學發明之如意膏性和効大治癬而不激刺皮膚故用之者日衆也

南昌塘塍上勤記羅浩奎君來書云「家父頸部患紅癬有數年雖經醫調治均不見效自搽敷如意膏後不兩旬竟已全愈此膏誠貴局之天然良劑也」

如意膏不特可治癬瘡舉凡癰疽 瘰疬 濕疹 面瘡 足泡 痔瘡 割破 燙傷 蚊吮 虫螫 均奏 奇効

如意膏定價每一匣六角六匣三元郵力在內凡經售西藥者均有出售或直向上海江西路六十號韋廉士醫生藥局函購亦可郵票收用

雙刀牌臭藥水
註册 商標
國內概免重征 國外完全免稅
功效◉防疫 消毒 殺蟲 辟穢
門售價目 一磅 一元 … 三角五分
贈品
各大商店均有出售

十八年八月七日
第七冊五十三號

時報 Eastern Times 畫報

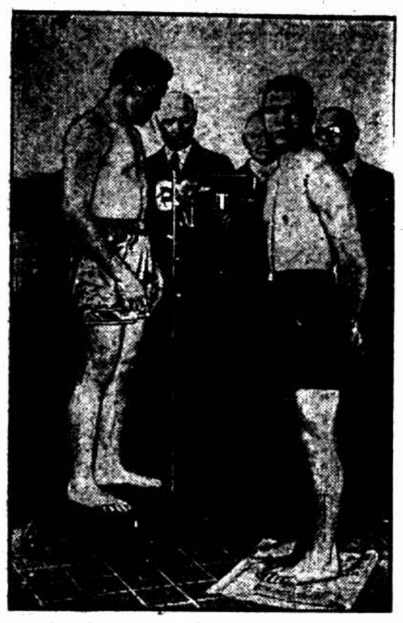

拳術家希末令在美得歐洲拳術錦標圖右即希氏

The Boxer Max Schmeling who in America recently won a startling victory over the European heavy-weight champion is seen on the right of this picture. Paolino stands upon the scale.

西班牙著名飛行家福蘭珂與其同伴為彼一英艦救起現在西班牙遊覽此影乃與吉勃勞爾泰都督同攝

Franco, the famous Spanish aviator and his companions who were saved by an English warship, are now upon a tour of triumph in Spain. They are here photographed together with England's military Governor of Gibratar.

林特勃夫大佐度蜜月後仍管理其飛行區域其第一次正式飛行乃與妻俱

Colonel Lindbergh, has finished his honeymoon, and has again taken over the leadership of his aeronautical district. His wife accompained him upon his first official flight.

永定河昨晨又決四十餘丈 北運河亦危險

朱紹陽已抵滿洲里 將與俄領會見

臨時法院審訊六起綁票案詳情

……嚴裕坤 王少魯 夏巨川……

……葛雄夫 徐譜琴 胡月盛……

大都說由受恩人出錢贖命

英國近舉行服裝改良會圖示各種新[illegible]服式

The Society for the Reforming of Men's Clothing has held a Congress in England. Our pidture shows some of the new men's suits which it is desired to introduce. Knee-lengh breeches and loose soft collars seem to be the trumps.

前奧地利匈牙利皇后與其子女八人流戍在西班牙攝影

The Ex-Empress Zita of Austria-Hungary is living, as is well-known, in exile in Spain with her eight children, who are seen in a row with the eldest, Prince Otto, at the head

有利汽車公司

浙江路小花園對面

價目 每[illegible]

一一〇一

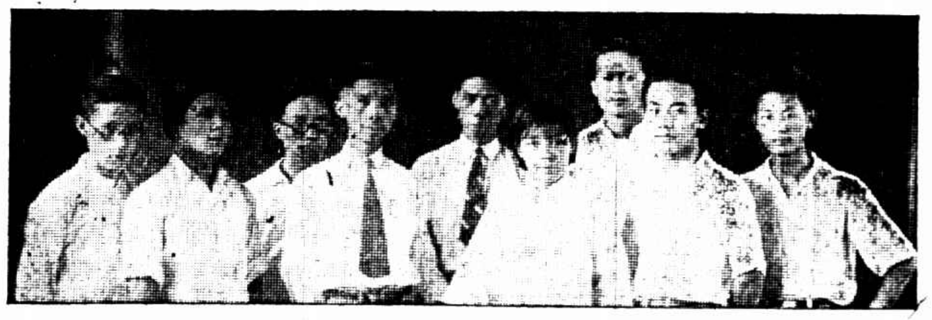

南國社話劇股二次公演一瞥 尚有重要攝影甚多登在下期圖畫時報 張有德

①職員合影「自右至左」廖摩峯張諤辛漢文康白珊田漢陳明中趙銘彝謝家崧黃宏慶

②擅演「沙樂美」之俞珊女士

③各有祈求 「沙樂美」之一幕

④「約翰的頭」 俞珊女士飾沙樂美公主

Progammes given by the members of Cercle Artistique du midi. ① A Group photo of the members of that Club. ② Miss Yu-san. ③ "Let me have a kiss" is an exciting part. ④ Miss Yu disguised herself as a princess in the act "John's Head".

被譚曙卿執行槍決之陳嗣衡

Mr. Cheng Sze-hen. was executed by Tan Dzu-chen

允中女子中學招生

㊀學額 初中一二三年級高中一年級各三十人㊁報名 八月十日起每日下午三時至六時星期日停止㊂考期 第一次八月二十日二十一日第二次九月二日三日㊃開學日期 九月九日㊄簡章及投考須知 函索附郵一分㊅校址 戈登路七十九號（十六十九兩路無軌電車至麥根路戈登路口下車往南或公共汽車至戈登路巡捕房下車往北）附告 本校宗旨為培養高尚人格灌輸應用學識故校舍・設備・管理・功課・力求完美如以合作之精神來校求學是所厚望焉

校長沈均

更正 八月六日本埠說明「上海律師公會昨開成立大會」「律師」下遺「職員」二字合行更正

勒吐精老牌代乳粉

以之哺[illegible]

無異母乳

龍套人語

（七六）

時報版權不准轉載

（十五）龍稚蕭急來抱佛脚　羊纂諸臨去送秋波

個烏蝕的。這種關外化的服色、足以表示與西方軍素有淵源、戴在頭上、眞可爲「宗族交游光寵」那沒鼻山的、自知去死不遠、一息彌留、站在人前、只覺得衣服無色、面目可憐、連說話的聲音也低澀如啞。但是就使你不低啞、這種背時鬼的話、再響亮些、也沒人來聽你、倒還是以啞爲佳、省得褻瀆了得意朋友的貴耳音。

這形形色色、千情百態、在傍觀的頗可付之一笑、而在局中的則自已不覺得是「苦海無邊」。其中只有個魏敬齋、鎖門晝寢、一如平日。這位魏老先生自從第三回書中與讀者見面之後、眞是達敎久矣。若問他這些日子在這擾擾紅塵中、幹些什麽、說來也很有趣。他挂名算是巡按署一個職員、「等因奉此」等類字樣、輕易不入他眼。每日只在巡署裏他的寢室中晝晝做詩。午飯後酣然一覺、要睡到下午三四點鐘才醒。他雖不是個紅人闊人、但是畫畫得好、談吐又詼諧、一般同寅、還有外面的友朋、常歡喜跑到他屋裏坐地、看畫談天。累得他午覺不能睡、他急起來了、思得一法、每天睡下、關上房門、吩咐伺候的老僕、有人來回報說是不在家。但是有些頑皮的老朋友、聞聽不信、把門推開一看、分明一個赤足袒腹的魏敬齋、如彌陀佛的臥象般、睡在床上。於是此計不成、又生一計。他每到睡下時候、先交付老僕一把銅鎖、關門之後、便叫他像鎖皮箱一般鎖上。於是隨便你再有不信的、還西洋鏡總不會拆穿了。他雖疏慵成性、不事公牘、但已在署十年、就循資按格、也應該做個科長。他聽見有將要給他科長做之訊、大大搖頭表示不願。人問其故。他說：「做科長要煩心、不用說、每天百十件公事、就光是每件蓋一個名章也大費氣力。我是老了、手臂酸軟、幹不來這個玩意兒了。」可見他手酸不過托詞、疏懶自是眞病。

自從陳謇到了之後、别人忙亂謀求、他只照常午睡、一者魏老素性淡泊、二來資格已老、三來陳謇少年時、曾得魏老游揚成名、當時文社往還頗有交誼、諒來不致於要砸到他的飯碗。一天正在循老例鎖門酣睡、忽然一個矮矮身材、黑鬚子精神滿面的人、科頭便衣、後面跟着一個家人、走到敬齋房門口。敬齋的老僕、也和敬齋般是個禿頭頂、花白鬚、慈眉善目的老頭兒、是凡認識敬齋的人、沒有不認識那老僕的。他叫老王、跟隨敬齋三十多年。除掉有時要喝喝酒、效法敬齋關門一覺之外、其他各事、忠實無比。這天看見有個生客來找敬齋、他從睡夢中伸出頭來、也沒看清來的是誰、便道：「魏先生出去了、不在家。」那人聽了、便要回身、卻見身後跟的那個家人、正是管簽押房的老徐、乃是命衙門聽差領袖、伺候巡按使辦公會客的。這魏敬齋鎖門睡覺的事、早給有些朋友作笑話兒講。講的無人不知

宋子文電國府辭職

軍費難減縮至千六百萬　不能自解於水深火熱之民衆

財政部長宋子文、以全國財政不能統一、迫而辭職、其辭呈向行政院提出後、即行來滬、日日社記者、昨赴中央銀行訪問、悉宋部長仍照常到辦公處辦公、惟對來客一槪不見、或係行政院未加批准、故暫維現狀、亦未可知、附宋致國府辭職電如下、

國民政府鈞鑒、竊此次編遣實施會議、討論編遣經費及以後全國軍費、爲數甚鉅、職部因負籌款之責、曾召集財政專家籌議、皆以爲籌款非絕不可能、但須有預算制度爲之保障、年來全國財政已瀕於絕境、人民之忍痛負担、皆期望統一之後軍費可以驟減、財政預算可以實行耳、若此時對此二事仍無確實保障、若編遣實施之後、軍費仍無限制、預算仍不能確定、則國家財政信用掃地、而人民負担有加無已、雖欲竭澤而漁不可得矣、今年春間、編遣會議議決編遣實施之後、每月全國軍費不得超過一千六百萬元之預算、以此新造之國家、負擔此鉅大之軍費、已非人民所能堪、而默察近日會議情勢似編遣之後、每月軍費恐尚須遠過此數、子文愚戇、認爲今後每月全國軍費萬不可超出千六百萬元之原案、若此案不能執行、則全國財政預算亦無實現之望、財政若無預算、則國家永無上軌道之日、子文於五中全會三次代表大會及春間編遣會議均曾提出收支詳表、歷陳財政危險、非力行預算、無以救濟、前者統一尚未完成、故軍費之不能撙縮、預算之不能實行、猶可說也、今者統一早已完成、內亂均已平定、而此兩事尚無實施之可能、則職部將何以自解于水深火熱之人民乎、子文性不畏難、惟一人之精力有限、而舉國之責難無窮、與其貽悞於將來、何如引退於今日、用是呈請准予辭去財政部長之職、臨電無任惶悚、待命之至、宋子文叩魚、

無線電劃一價目

建委會管理處今日接收

交通部無線電管理處處長于潤生、已定今日上午偕局各課主任及課員等前往老北門開始接收建委會管理處、電費價目、交部與建會原來稍有不同、玆管理處已分電建會各台令自八月十一日起、一律按照交部部章收費、

奇哉！米價

浦東新粳上市時反高漲　市社會局誥誡米商

市社會局鑒於本市米價近來迭見增高、除派員查察米價高漲之眞相、並迭經令飭豆米業公會等米商團體妥籌平價辦法、及設法疏通來源、玆以產地如無錫等處已有限制、而浦東新粳亦在上市、本埠米價理應回小、乃近日低次各米反節節增高、幾與頭號米價相埒、則頭號米將有暗盤輕斛情事發生、顯有奸商操縱居奇、昨特頒發佈告、並令飭各米業團體切實注意、以免査究、

自來水工潮　廠方拒調停

市民訓會及社會局對楊樹浦水廠工潮、至爲注意、昨派許也夫及顧炳元前往探詢廠方意見、該廠大班皮而生態度倔强、不受調停、并謂該工友爲生活困窘、可無條件進廠復工、對于工會中之負責者仍須開除云云、

虞洽卿辭　紅會正會長

虞洽卿昨日致函紅十字會正會長、該會常議會議長王一亭、已設法挽留、

無線電員會　執監委推定

全國無線員協會選出監察委員顧兆穎施家駒戚再玉吳濟鄭輝常、候補監委張佩珍白光簡吳傑、執行委員魏大銘韋正沃楊文龍李志千劉鶴年盧秋李桐陳抵源吳紹、王景敏田歲豐、候補執委方硯農徐宗毅徐繩武高仲芹白光簡、

新康一屍首　無人認識

招商局新康遇救船員、已由該局撥臨時安家費每人三十元、至賠償費撫䘏五十元、遭難者發金等、須俟交涉後方能確定、無名氏屍身、五日經救生局驗過、棺內屍體尚未腐化、服裝面貌頗似北方人氏、現已攝成照片、聞當開棺相驗時、僅到四家族、結果無人認識、故該局將登報招領、

轉眼就死

起因於食宿不注意　醫院處處忙時疫

近因天時不正、時症流行、傳染所至、日多一日、天津路紅十字會時疫醫院、在月初即有人滿之患、昨日沿門求醫者、達三百餘人、以勞動界爲多數、考其致病之因、則多由於食不潔之水、隔宿之飯、以及街攤上售賣切破之瓜所致、紅十字會理事長王培元、昨特分謁各慈善家、設法尋找公共區所或民房、斬租爲臨時醫院之用、惟昨日午後大雨、雷電交作、疫勢較前更甚、晚間接踵求治者、紛至沓來、所有該院廊房庭中、均已住滿、而門診之擁擠、尤爲開幕以來所未見、

近日浦東爛泥渡一帶、疫症忽然轉劇、死亡者時有所聞、該鎮新街開設老虎灶之通州人菅金鵬、年約四十餘歲、前日午後尚在碼頭做工、入晚因臥於簷外納涼、忽覺腹痛、嘔吐不止、當延挑痧者來家打針（俗名挑痧）無效、延至昨晨三時殞命、又住居有餘里之揚州人某甲、年約二十餘歲、身體頗爲强壯、昨日上午往太古碼頭做工、至九時忽然肚痛如絞、當即雙手捧腹、向家奔跑、詎行至花園石橋附近、遽即倒地身死、現浦東醫院時疫病房、大有人滿之虞、其患霍亂眞性者十居六七、

公共汽車縱橫南市

第一路將擴展至小東門　第三路展至高昌廟西柵口

滬南公共汽車公司第一路車資、已呈准公用局照原定站頭每站加資一分、於四日起實行、又第二路自小東門民國路經老西門斜橋康衢路至龍華止、每站以二分取資、惟方浜路廟前小東門口一帶原定路線內、尚有一切障礙、現經公用局會同公安局工務局次第淸除、經該公司呈請公用局核准、依照第二路原定北段路線展長至小東門、一俟佈置齊全、新車出廠、即可行駛、其第三路由老西門經地方廳南火車站至半淞園一路、亦已呈請公用局核准、展長至高昌廟西柵口、以四分起站、至十六分爲止、又滬西徐家匯經虹橋路鐵路王家樓程家橋至飛機場止、原有公共汽車二輛、往來行駛、營業亦甚暢旺、將來尚擬加添車輛、

用婚喪儀仗　須報公安局　限制不合時

市政府公佈取締婚喪儀仗暫行規則如下、（第一條）凡市民舉行婚喪禮節、有整隊之儀式及行仗遊行道路者、須先期塡具報告書、經公安局屬該管各區所長之許可、發給婚嫁證或運棺證、（第二條）前項報告書及證書均由公安局屬該管各區所戶籍處發給、概不收費、（第三條）凡未經許可給證擅用婚喪儀仗遊行者、由公安局制止、不准通行、（第四條）左列儀仗冠服不得使用、違者由公安局分別扣留或沒收、并得酌量處罰、一、具有官銜之銜牌執事、二、含有封建色彩之旗鑼傘蓋等、三、前淸冠服及皂隸衣帽、（第五條）本暫行規則自特別市政府公佈之日施行、

馬橋鄉建設　組織委員會

馬橋鄉區黨部行政局商協會農協會敎聯會醫協會公安局保衛團等集合熱心地方公益人士、組織馬橋鄉建設委員會、於前日舉行成立會、

五個染工會　爭越南苛稅

上海綢綾染業工會綢布染業職工會靑藍染業工會印花染業工會洋色染業工會、以中法商約尚未訂定、越南濫增苛捐稅率、會銜致電外交部請求嚴重抗爭、

實業界消息

▲藥業　藥業職工會昨日召集全體失業會員會議、到百餘人、主席方政、議決如下、㊀各店薦工、須由職工報告工會、由工會書面介紹、不得以私人名義接洽、㊁推士壽崔桂芳馮杏康龔如生陳維民五人、當選爲失業登記審查委員、又商民協會藥業分會昨在北京路鹽業銀行五樓六十三號新會所舉行第十四次執行委員會、張梅菴主席、議決如下、㊀通告各店協理帳房限兩星期內一律加入本會、㊁推定審查藥名錄一委員會代表岑炳瑞岑志良郭葆生岑鼓生四人、並另請老同年加推二人、㊂指定醫院爲職工療病處所、請郭葛兩委員轉飭莊急備向四明醫院接洽年費、迅即籌辦、㊃職工會單獨交涉薪資糾紛、請市民訓會轉飭制止、

▲火腿業　商民協會火腿業分會昨假新閘路鴻祥里發寧同鄉會內舉行第二屆選舉會、當選人姓名錄下、執行委員爲王起鑫張子遠張玉琪詹志良黃經笙盧志銘辛文軒闕儒卿孫遇林九人、候補執行委員爲張厚鶴湯季甫曹彤觀三人、紀律裁判委員爲王從裔潘金羅胡赤改三人、候補紀律裁判爲陳寶琨、

▲金銀箔業　金銀箔業現由吳步安等發起組織工會、已推出籌備委七人、陳渭卿·潘金帆·陸葆卿·陳紹林·王善卿·盧汝亭·陸雲壽·

▲國貨銀行　國貨銀行經工商財政

▲茶葉　茶葉職工會、前晚舉行緊急會議、㊀張和泰茶號張渭卿無辜踏害職工汪雨耕案、（議決）着張渭卿登報道歉、張渭卿當場答應、又着賠償汪雨耕損失工資、㊁渭卿答覆、結果將案保留、㊂歸建德等報告其感程順濤園在汪德昌茶號爲學徒、此次因患病身故、要求該資方給予帶柩回里費用、不肯照允案、（議決）着汪德昌資方給予體恤金三十元另一年零二個月、鞋襪錢十四元、兩共四十四元、作爲盤柩費用、當場雙方表示同意、和平解決、

雷雨

馬路上半潮半濕　電桿頂豈有蛇精

昨晨起天氣悶熱、黑雲密佈、至正午十二時許忽而雷雨交作、風雨如狂、約十餘分鐘即止、在法租界愷自邇路嵩山路一段、黨西一半馬路得雨、而黨東一半則未見、牛淥半潮、路人均稱奇不止、而城南及南陽橋一帶、竟無片雨、吳淞路餘慶里內電線木、昨日被雷擊斷、記者聞訊往觀、弄內已人頭濟濟、據云、三夜前、有人在露台乘涼時目睹一條小蛇在該電桿頂上、或者打此蛇精、亦未可知、弄口皮匠則謂、當大雨時、天空一火球、直向該電線木頂、忽然劈拍一聲、碎木四飛、幸未傷人、被擊斷時、里內有幾家居戶、電燈泡線亦被震斷、幸得斷在梢頭上二尺左右、若再下尺許、電線一斷、恐相近居戶難免發生火災、

一蒲包

煙土？皮油？

粵人劉銀梅、前日上午十時半、携帶蒲包一個、乘坐黃包車、經過福建路、被一三九二號華捕查見、以其形迹可疑、喝令停車、在蒲包內抄獲煙土二百五十二兩、一併帶回老閘捕房、昨晨解臨時法院、劉銀梅延蔣保釐律師辯護、據被告供、此非煙土、實係皮油云云、而蔣律師即稱、前虹口捕房亦曾查得此種物件、捕頭認爲並非煙土、將人犯釋放、物件發還、如庭長不信、可著工部局化驗、則本案勢必改期、惟在展期之內、請准被告交保、周庭長核供、諭本案改期、應工部局化驗後再核、被告劉銀梅交六百元舖保、出外候訊、

失卻主人狗　腰中一菜刀

寧波路陳銀表、二十四歲、在老鞍子路四十號意大利人所開之味多味飯店內爲大司務、昨晨出門買菜時、忽將主人之狗失去、追返、受主人一番責罵、雙方衝突、主人持菜刀向陳右腰猛刺一下、血流如注、即經送入醫院醫治、

三盜越獄

掘牆而出　已獲其二

迭在浦東三林塘一帶糾衆夥刦民間財物之積盜林根餘王桂等三犯、前由縣公安四分局獲解縣公安局、押候核辦在案、詎林等三犯竟於前晚夜半一時許、挖掘牆洞、由該局（即縣政府）後面文廟路逃出、嗣經巡長查崗發覺、四出追拿、已無踪跡、當即據情報告朱局長、除將守衛警看管候辦外、並懸賞洋二百元購線緝緝、旋由探警等偵悉該逃犯匿跡小西門外大吉路等處、當即前往、拘獲林根餘等兩名解局、惟王桂仍未弋獲、

枉死的…兩男子

觸電

安徽人張炳來、三十一歲、賣水菓爲業、現在揚州路一大里口設西瓜攤、攤前裝有電燈一盞、電線係由隔壁人家接來、昨日正午時、適下大雨、該電燈線忽斷、一端適觸張之右額、當場觸電身死、

失足

紹興人趙杏水、業漆匠、昨日下午四時半、在虹口漢壁女學校三樓油漆百葉窗、偶一不愼、失足墜下、跌在水門汀上、跌傷手足及內部、旋送醫院、於七時半身死、

大奶奶

悶死嬰孩　東家控被謀斃

小西門外陸家浜客民程江云、其妻新近產一兒子、取名聲喜、甫十五朝、程中年得子、甚爲欣喜、故雇乳傭韋施氏哺乳、不料前晚該孩忽被韋施氏之大奶悶斃、該氏醒來、見孩已死大驚、奔告主人、程以該氏曾欲借洋四元未給、或被謀殺、乃扭控二區警署、該氏供稱因睡熟、小孩之面緊貼乳上、以致悶斃、不敢謀害、當以案關人命、於昨移送地方法院訊辦、

浦東命案主犯　沈竹堂提回訊辦

浦東東方油廠工人何永發、因工頭問題、遭人暗殺在浦東高橋定海橋上、經其表叔朱慶生狀請地方法院相驗、並指控住居公共租界楊樹浦之沈竹堂爲主犯、法院受理後、派警管捕房將沈拘案、被告延律師反對迎提、該法警隨報首席檢察官、昨又持文再赴該院交涉迎提、當奉葛陽勳推事官鑒知被告律師、以此爲協提性質、只有代爲協提責任、並無代爲處理責任、況地方法院亦爲司法機關、未便反對、故卒准該法警帶回、經檢察官研訊一過、判令沈竹堂收押、候偵查核辦、

焦頭爛額男屍

無家屬認領　磨坊街火案昨訊

法租界火輪磨坊街蘭芳里四號、前日上午失火、延燒鄰居、并焚斃老人某甲、將屍舁入驗屍所、各情已誌昨報、玆悉起火之某姓已逃逸、而焚斃之屍體、仍無家屬認領、昨由法公堂蕭承審官驗明、該屍年約六十餘歲、焦頭爛額、遍身皮肉脫落、肚腸流出、委係被焚身死、諭即拍照存查、由堂收殮、尸場召領、

形形色色

二具男屍

吳淞救生局巡船、昨日上午十一時、在海邊及浦江內巡察、當在砲台灣外海邊發現無名男屍一具、年約三十餘歲、和尙頭、大圓臉、上身穿白洋布褂衫、腰束皮褲帶、並皮錢袋一只、內儲銅元十五枚、小洋二角、下身裸體、足穿綠色襪、襪有皮圈、紅皮底圓口直貢呢鞋、又在蘊藻浜口發現無名男屍一具、年約三十左右、面長、頭部前面留有半長髮、上身白麻紗短衫、內儲銅元十七枚、腰束紗帶一條、下身穿白洋布袴、足穿黑色襪、無鞋、

帶土搭車

昨日七午七時廿五分、南車站有一年約四十歲在右身穿白夏布長衫之旅客、形跡可疑、當由警察檢查、抄獲煙土十餘兩、遂一併扣留帶所解究、又昨日上午七時五十分由滬開杭之快通車上、由鐵路警務處跟車之便衣警察及隨車稽查之憲兵、在三等客車內抄獲煙土五六十兩、查詢旅客、均不承認、嗣將該項煙土轉由杭開滬之一號客車、解送北站警務處、

小消息

▲天文台報告、昨日天晴而熱、揚子江流域有雷、而沿海岸有東南風吹向渦旋來左雪麥及琉球四周、天氣晴劣、最高溫度爲九四·三、最低爲七六·六、預測今日天多雲、有東南風、氣壓在常度下、

◆

▲四川路靑年會於暑期中會發起南大旅行、一普陀山、一江泰牯嶺、其往牯嶺、已定十號晚乘黃浦輪出發、此次參加者計十餘人、返滬期約在八月二十號左右、有欲參與者、即向該會接洽、

◆

▲南市保衛第一團第八隊、現在續招義務團八十名、以前所招者、正在操練、報名地址老西門多寶園路隊部、時間上午九時至下午九時、

◆

▲律師公會、昨爲全國律師協會、分發全國司法調查表、囑爲詳查當地情形、分別塡註、藉明眞相、該會特函請法科大學選派學員謂必就許行等四的、代負該責、並分函各法院團體、請爲查照、

◆

▲鐵道音樂會前日（四日）開選舉大會、推定會長張消生、音樂主任馮建福、會計主任彭文獻、交際主任哈鈞兒、書記主任郁講賢、美術主任李世芳、決定遷移會所至愛多亞路盛彼寧路育美學校、

女檢查

服務眞相

市公安局女檢查員、前日起實行派赴各路、由督察處武裝人員協同搜查往來婦女、開三日以來、破獲之案件不少、女檢查員都年輕勇敢、身穿白布旗袍、白襪、白鞋、領口上釘有銅製之「市公安局女檢查員」八字、上圖即爲女檢查在坐黃包車女客身上搜索情形、

棒球聯賽

中華與麥令　打成和局

橫行海上之麥令司棒球隊、在聯會中、已得四戰四勝之成績、中華隊應戰一次、以一分負於西靑、昨與麥令爲第二週交鋒、遇此勁敵、全隊隊員、均小心翼翼、第一局、被麥令之柯納跑着一分、中華隊在首局受折後、個個抖擻精神、嚴密防禦、以崔燦鶴之投手、最爲出色、自始至終、祇被對隊安打二記、對方全隊亦甚聯絡、防守咸宜、中隊直至第六局中、曾邦廣首登一壘、金翊仲繼之、張國助用推擊法、又占首壘、此時中隊聲勢赫然、將頑强之麥困在垓心、使其投手心慌意亂、連投四記歪球、照規四球數、應得跑回本位而得一分、在前之曾早被殺去、故未得分、即成平手、後因天色黑暗、共比七局、各局比數列左、

	一	二	三	四	五	六	七	
麥令	一	〇	〇	〇	〇	〇	〇	一分
中華	〇	〇	〇	〇	〇	一	〇	一分

市一體育場之網球

市一體育場網球會、昨祇有義字組一場比賽、結果唐仲光以二比〇勝朱其淸、尙有智字組之華定一對王孟年、因天暗未終局、信字組之王克永對陳金壽、陳君因事改期、

▲今日序秩　今日有禮字組一場、信字組二場比賽、秩序如下、禮字組王思方對蕭銘祖、下午五點、信字組方德熙對胡瑞申、上午五點半、吳瑞淮對虞衡全、上午六時起、

南洋男女師生　混合排球隊組織

同濟路南洋男女兩暑校、（南洋商業高中及南洋女子英專所辦）現組織男女師生混合排球隊、因該暑校男子部體育主任李飛雲、在排球界素負盛名、女子部體育主任盧惠卿女士、曾出席遠東三次、且曾充我國女子排球隊隊長、至男女學生方面、有自廣東及北平來之排球健將數人、又舊生方面如盧金瑤、胡雪雲等、每日勤加練習、進步殊速、現將男女兩校中之精銳鎔於一鑪、其實力可知、原定本星期三（七日）承著盛名之民立女中及復旦大學聯合排球隊之約、在南洋球場比賽、現因事已改於下星期比賽、

張市長復任國術館長

市國術館館長張岳軍市長、前因市政繁會向中央國術館及該館董事會辭去正館長職務、該館董事會接奉第一次辭函、即召集緊急會議、一致主張懇切挽留、并呈請中央國術館慰留、玆聞該館昨奉中央國術館指令慰留、該館奉令後、當即備函並推館文生顧伯華兩董事往謁張市長、懇請復職、已邀張市長面允、照常擔任、

寰球學生會介紹教員

卡德路九十五號寰球國學生會介紹部消息云、現有本埠某著名中學許聘兼任敎員一位、担任高中三年級英文、每週六小時、（排在星期一三五）月薪七十元、以國外大學畢業專習文科者爲合格、浙東某縣立初級中學、託聘敎務主任兼國語（六小時）地理、（六小時）敎員一席、月薪六十元、供給宿舍、川膳自理、以高師或大學畢業且有敎授經驗者爲合格、有願應聘者、可速往該會接洽、

學校日記

▲建設大學　本埠江灣路建設大學、旣選定李石曾爲董事長、張靜江爲校長、褚俊千爲副校長之後、昨日第十三次董事大會推定張宗文爲董事會秘書、侯佩尹爲大學部秘書長、黃淩霜爲文學院院長、褚俊千兼法學院長、黃友遂爲理學院院長、

▲南洋男女暑校　同濟路南洋男女兩暑校、擧行同樂會已兩度、頗受各界士女讚賞、現該校定於八月十號晚七時擧行第三次同樂會、節目較前新穎、有女生王人主演之小小的雷師、該歌劇係黎錦暉所編、在滬祇中華歌舞團曾演過一次、餘如女生江秋霞及李善美李翠美江秋月等合演舞蹈多種、俱係經多時的練習、定能純熟合度、尙有女生陳幼璋之粵曲、柏麗貞女士之京調、該校此次同樂會、除贈券邀請各界參觀外、門券每張售小洋一角、以資限制、

▲上海女子文專　小南門喬家路上海女子文學專門學校、發起名人演講會、第一期爲八月八日上午九時半、在該校大禮堂擧行、已請定文學家楊愛琛講文學與國民性、戲劇家向培良講戲劇運動、歡迎外界愛好文學者旁聽、

六起綁票案開審詳情

……王少魯　嚴裕坤　夏巨川　葛雄夫　徐譜琴　胡月盛……

大都說由受恩人出錢贖命？

在愛文義路槍殺葉琢堂之子葉達明之綁匪陳金發、被靜安寺捕房弋獲、幾度解送臨時法院、嚴事鞫訊、第因其犯綁票殺人刧掠諸案、共有十一起之多、上月二十三日由羅人驥推事開審、僅審兩案、時已入暮、乃告退庭、宣示展期、昨日午後、又爲開審之期、仍由羅推事升坐第一法庭、詳爲鞫問、事先靜安捕房華探長張芝卿、華探目曹阿山邵景範、探員阮璐沈天保等、將各案諸告發人以及見證人等、傳到庭中、以便應傳出質、傍聽席中、危坐殆滿、而案中各犯、均如前次之標上綴以白紙、上書號碼、以資瞭然、開庭之後、先由捕房律師汝葆彝起稱、本案之第一第七第十三被告、於六月十二日擬綁嚴裕坤未遂、上次開審、嚴未蒞止、曾由庭上出單傳知、今日

嚴裕坤應傳來庭

請庭上向其詰詢、當可大白、遂由嚴裕坤之代表律師袁漢雲起立、聲稱敝當事人嚴裕坤、當日未被綁去、捕房欲其出而作證、初頗不欲、因本人在商界地位較高、是不能與諸被告對簿公庭、深恐一旦作證、本身有不便處、嗣經敝律師敦勸、始肯應傳、第爲敝當事人之安寧計、請將被告及傍聽者、一律退出庭外、羅推事准如所請、於是探捕人員、除告發人等外、甄別爲傍聽者、概揮之出、律師之如此請求、其意恐在傍聽席中、有綁票匪徒之羽黨或親密者、雜坐其間、一旦作證、恐將加害、其思誠謂密矣、即在被告欄內之兩女匪陳費氏陳金寶、亦由女獄卒押之而出、嚴裕坤始立入證人欄中、嚴衣白夏布長衫、面圓無鬚、望之若四十許人、自供年六十歲、無錫人、在申新紗廠任職、初任總管五年、繼任經理四年、在廠總計、共有九年之久、家住廠之對門、江西路五十八號、爲總批發所、亦即買棉賣紗之交易地也、當廢歷五月初六之日、約在晨間十時餘、吾自廠中乘坐汽車、擬赴總批發所、行不半里、見車前約有二十幾丈之路中、有一人騎自由車緩踏其機、見我車至、亟將其所乘之車、向路中一放、人則當路而立、且其路傍尚立有衣黃衣者二人、一人亦有自由車、惟不乘坐、吾覺其行動可疑、乃命御人開足速率、掠其右方而過、蓋租界行路警章、凡車之行、祇能靠左、不能靠右、御人因急故、乃擇右方操過、向前開駛、據御人云、路中自由車之輪、已被汽車輾着、第吾安坐車中、毫不覺得、意者車之速率過快故、乃不之覺耳、羅推事問曰、爾廠中曾聘有姓丁之醫生耶、其人實爲案中之造意犯、曰、有之、非廠延聘、乃寓居廠之對門里內、而掛牌於鄰廠之藥舖中者、曰、然則爾廠中有榮正昌其人乎、曰、有、已辭退矣、

榮正昌之被辭歇

乃在總工會被封以後、名固知之、人則未識、因吾廠工人、其數共計四五千、故未能盡識也、問・接有恐嚇信乎、曰、有、事前有具名、「李可知顏德山」者、曾來一函、事後有署名姓孫者來三函、味其語氣、似出兩人手、因李等所索、數僅五千、旋又來信、減爲三千元、末後一信、且言借貸、日後償還、姓孫之信、數爲十萬元、旋減八萬元、大小之間、已覺非一人所爲、而吾於初六之後、即返無錫、亦會來信、皆不去理會云云、供畢退坐、旋袁漢雲起立、聲稱嚴裕坤事務冗繁、要求早出、羅推事准之、嚴退、捕房代表汝葆彝律師起稱、第二案之告發人王少魯、今日未到、請王之代表王傳璧律師陳述王少魯被綁出綁之情形、以資佐證、王律師起稱、敝當事人王少魯、實病在床、不能起身、初服中藥、未見起色、近改西藥、病狀增劇、敝律師爲求詳明案情起見、曾要其家人在病榻前、詳爲盤問、將所得者、今向庭上述之、據云、於五月初九之下午六點鐘許、自周家橋民生紗廠中出、陡遇綁匪、開駛至白利南路、車機損壞、不能開動、匪欲縱放、曾語爾可回去、可派遣別人、前來論價、言尚未了、旋來一汽車、匪乃往刦、不爲放縱、且移綁至來車上、開機而去、上車以後、即以

一副黑眼鏡架上

囑弗傍視、其實傍視、亦無所睹、但於耳中、一片斷續之電車聲與汽車聲耳、旣而至藏匿處所、扶掖下車、是日夜間、即由匪徒向其論價、初索六十萬元、乃辭本人之在民生紗廠、僅一雇傭之廠長、旣非經理、又非董事、每月所得、祇有一百二十元之薪金、試問何來偌大巨款、苟有積蓄、決不以六十餘歲之老人、日奔道途間而求生活、匪謂旣爲賺一百二十元之夥計、何來汽車可坐、巨室可居、不爲之信、悻然而去、是夕無話、明日、匪又來、囑書信至家、當事人回以家實無錢、苟縱我歸、幾許香煙錢、或可勉籌、若要巨款、惟條老命、匪聲言吾家總司令要爾十萬元、缺則不可、迨至十一日夜間、匪又來、謂已調查、爾家確非有錢者、然旣來矣、不便輕釋、於是在十二日之晨、乃索六千元、討論久久、仍無結果、及至晚間、匪乃曰、你去罷、故不命一錢、安然歸來、羅推事謂綁匪無善良、決不無錢而輕縱肉票、況匪首已供得八千元、曰、其家人故亦驚訝、意者、

朋友出資贖歸來

憐其老邁、慹不住苦、曰、朋友爲誰、曰、不知、推測之、必受其恩者、曰受恩者爲誰、曰、人很多、不能舉名、朋友適遇機緣、出資贖出、羅推事乃微哂、天下無此事理、焉有出資贖友、而不使知、況數非小、即不希償、亦當語及、曰、吾亦作是想、第當事人如此說、吾亦如此說、惜其病重、飲食不進、是大堪憂云云、至此、汝葆彝起稱、在理本當詢理第三案葉達明事、上次葉之家屬代表、已當庭陳明、而葉之本人、巳早畢命、無可質詢、現在改訊第五案、是案在三月四日、綁架夏巨川葛雄夫兩人、遂由徐士誥起稱、敝律師代表夏葛兩人、兩人在三月四日被綁、九日出綁、十一日由敝律師伴同投靜安寺捕房、詳告一切、有案可稽、現在夏巨川因公赴漢口、不能到庭、同時被綁去之葛雄夫在、請庭上傳訊、則當時經過情形、可詳述無遺、且與夏同焉、葛雄夫乃立入證人欄、供稱四十二歲、寧波人、住山海關路一百十一號、在華商香煙公司營業部爲職員、夏巨川係同公司中之副經理、江蘇人、其家在赫德路二號、而公司則在北京路二十六號、三月四日、即爲廢歷正月二十三日、是日有友自漢口來、乃於十二點三刻、與夏同往怡和碼頭迎迓、時已一時、輪猶未到、夏謂不如歸休、午餐後再來、吾仍乘夏之汽車還家、迨至中途、夏謂不如至其家中同膳、吾報可、車將抵門、御人捏喇叭作響、使閽者開門、顧門猶未啓、車前轉出一人、出手槍示車夫、且拖之下、而同時葛坐之左門、進來一人、而吾之右門、亦來一人、均執有手槍者、車夫拖下後、其人即上車、扭機使動、車即開行、夏家雖屬門臨赫德路、而亦斜臨靜安寺路、匪即依其所向、直至愚園路轉灣而去、匪旋即出一巾將眼目紮住、車行極速、不到十分鐘、巳抵一處扶之下車、目仍不見、僅匪指示曰進門矣、上樓矣、起步上級、遵言而行、是蓋匪所囑也、轉灣數數、已抵小室、囑弗聲張、坐在一木板之架上、而眼上乃易以黑眼鏡一副、是間黑暗異常、無有窗戶、而監視者頗爲嚴厲、非特言語不許高聲

即咳嗽亦須掩口

恐聲高外揚、而監視者似在室內、有時在室外、時有二人、時則一人、被綁之日、即來一匪、問我之姓名、具告之、匪乃訝曰、爾非華成香煙公司之經理耶、曰、否、華商香煙公司之職員、曰、若此是誤綁矣、匪窟蟄居、晝夜不知、一日、匪來、語我曰、可跟我走、是時吾心頗忐忑、不知此去、爲移窟耶、抑撕票耶、然亦不敢問、亦不敢相强、乃隨其行、行時另換一副眼鏡、汝葆彝律師乃示以、葛雄夫點首曰、彷彿似之、下樓出門、仍上汽車、匪乃語吾、謂命你下車、你須即下、命你前行、你須直前、苟違命當以彈洞若胸、車行移時、命下車、陡去眼上之鏡、目爲昏眩、蓋雙目自被綁以來、未見一線光亮、陡去障物、乍見陽光、驟不見眼前有何物、凝視久久、始辨爲路、而立吾傍者爲夏巨川、乍見疑夢、相對欷然、因匪命故、不得還視、向前直行、走約三四里、始見一輛人力車、停息路側、工人互相遜乘、各不願坐、又步行一里許、始又遇一輛人力車、遂不論價、一躍而登、行行重行行、見紅十字醫院、乃知身在海格路上、匪之縱處、乃在極西端也、遂到赫德路二號夏家、總計被綁至出綁、爲日計六、而時計一百餘小時也云云、徐士浩律師繼葛而起、略謂三月十一日、敝律師偕夏巨川葛雄夫同往捕房、經過情形、誠如葛所述、惟夏被綁亦在樓上、不與葛同室、看守者有二匪、目固不見、而其口音、依稀似爲寧波口音、被綁之傍晚、有一匪來、曰、若有錢者、有錢送來、即可放釋、曰、何來錢、曰、爾之煙公司、非大賺錢者、二十元之股票、市上可值二千元、以華成香煙公司之經理、何尙言無錢、知匪已錯認、乃告以本人供職之公司係華商公司、非華成、華商則不能歛錢、且在蝕本期中、匪去、明日來云、已調査矣、果屬錯綁、然若有洋房住、有汽車坐、烏云無錢、告以此項排場、實綳空場面耳、此後遂無所舉動、出綁之下午、換上眼鏡、隨匪而去、情形與葛同、第身邊所有之二百餘鈔洋、被匪搜去、他無所缺、此次綁匪被捕、曾由探員傳去認識、惟夏等在當時神智昏亂、匪貌已忘、故不敢必、惟匪自認識係被綁者也、(未完)

開棺檢驗腐女屍

鮑金根殺妻不驗　謠諑紛紜

傷祇一處…彈從肺部覔得

屍屬大發厥詞　不自怪其失檢

珠飾缺少俟查究

外間議論紛紜

住居同孚路八百另三號之鮑金根(即包金根)、因與其妻張氏玩笑、以致誤將該氏槍殺、事後金根及死者之父母張澄塘等皆請求免驗、業經核准故已被捕房舁往驗屍所之屍棺、仍着令家屬領去、而捕房則對金根以過失傷害致死罪起訴、諭被告交一千元保候訊、各情迭誌本報、惟自此案發生後、外間議論紛紜、且有投匿名信於該管靜安寺捕房、謂金根之槍殺其妻、放有三槍、似非過失傷害、捕房據情、報告臨時法院核示、承審此案之羅人驥推事以外界旣有此種浮言、應予開棺相驗、以明眞相、特飭該捕房速雇土工仍將該棺舁赴驗屍所、定於昨晨十一時蒞驗、

曠地一棺

記者於十時許即往實地調查、至則見屍棺平置於驗屍所大門內之曠地上、材頭之神位書有包張氏二十七歲上海人字樣、及厝棺之號碼爲章字一百二十九號、與上厝之日期、未幾、土工三四同來各執斧鑿、從事開棺工作、是時死者之胞姊姚張氏已到、聲言須候推事臨場、方得開棺、有阻止土工工作之意、捕房某西探恐該氏見屍痛哭、且天氣酷熱、不宜嗅其氣味、故勸該氏遠離、旁觀之人旋亦各散、

慘不忍睹

迨至十時三刻許、棺蓋揭開、並取去所覆紅綢殮被、由驗尸所夫役監視土工將屍舁入內進之太平間、記者目擊屍身從棺內扶出時、面容已腐、面色變黑、殮衣及被褥俱有血跡慘不忍覩、是時遂由工部局醫生馬姓等兩人、各衣白色長衫、並御手套、在太平間內檢驗矣、十一時、死者之夫包金根由探員帶到、而死者之父張澄塘與母亦相偕而至、張之法律顧問王黼裳律師及工部局律師博良汝葆彝、皆連袂而至、領團觀審委員美領孟哈脫氏、旋亦駕車至、俄而羅推事帶同書記官戾止、即偕美領至太平間察驗尸體一過、升座公位、

陳述檢驗情狀

先由西探將此案發生情形略一報告、繼由馬醫生陳述檢驗情狀、謂該女屍係余與另一醫生共同檢驗、祇有槍傷口一處、係在右髑骨下之中部、此外全身並無傷痕、遂將剖驗腹間於肺部內覓得槍彈一粒繳案、致死原因、當係流血過多云云、是時張澄塘之妻即死者之母遂大發其悲憤之言詞、而張澄塘亦深以當局不應偏聽謠言、致其女死尙露尸、當由羅推事飭探先將張妻掩出法庭、並諭張及死者之夫包金根曰、本案何以必欲開棺相驗、實因外間謠諑紛紜、且有報告謂不祇一槍、故有三鎗、爲解釋嫌疑起見、故今特開棺相驗、玆旣驗明、亦可表爾等之心跡矣、況按法律、當以檢驗爲原則、免驗當屬例外體恤、至該投匿名信者、准尸屬查究云云、復諭令包金根具結領尸棺殮、美領亦諭張曰、此事爾亦有失檢處、倘於發生之後、即報捕房、禀官檢驗、則不致予人以可乘之隙耳、

珠鐲珠花不見

惟張澄塘旋復投案聲稱、殉殮之飾物、今已不知去向、請求查究、羅推事即飭探帶張重將殮物詳細檢查一過、嗣據張復稱、殮衣四角所綴之珍珠及鞋頭之珍珠、現均存在、但尸體所御之珠鐲一副、與胸前之珠花一朶、猶無着落、該珠花計珍珠五十粒、値價一百五十元、珠鐲計珍珠二十粒、每粒價洋三十七元故該鐲須値七百四十元、羅推事遂即面諭中西探員從事查究、驗畢、已午後一時、正大雨滂沱、各人俱冒雨而歸、但張妻及長女等家屬、猶在該處料理第二批殮物、以便再行棺殮也、

新寧紹輪上

小寡婦投江

—唐和汀的女兒唐秀玉—

□遍搜不見遺物　□茶房急電報告　□屍體昨已撈獲

當前日(四日)下午寧紹公司新寧紹輪船在滬啓椗之時、三層樓房間外走廊上、有一年輕少婦、剪髮、身穿白紗提花旗袍、內襯白色小馬甲及短袴、白絲襪、白運動鞋、徘徊不去、有一洪姓茶役認識之、據云、少婦名唐秀玉、寧波曹姓之媳、往來滬甬、是爲新寧紹之老主顧、是日傍晚六時半許、船方離岸、行經外白渡橋對過陸家嘴浦面時、船客正在憑欄遙望兩岸燈火、少婦亦在其間、未幾、突然雙足一蹬、躍入浦中、衆船客呼救無及、旋即隨浪而沒、後經茶役搜遍船上、並未見少婦遺有一物、

迨新寧紹抵甬後、洪姓茶役即致電上海、報告少婦之家、昨日少婦家中始接得該電、內云、「鐵馬路和泰秀玉在外白渡橋浦江投水死新寧紹洪」、闔家見後、莫不失色、乃趕派船隻、在少婦投江處尋屍、下午三時許、始在東洋碼頭傍撈獲、全身皮膚已赤、腹大便便、似有身孕然、起岸後即刻備棺收殮、

有知少婦略歷者言、少婦確係唐秀玉、二十五歲、父名唐和汀、甬人、在北河南路開設和泰茶食糖果號、秀玉昔在上海某女校讀書畢業、十八歲嫁寧波曹天章爲妻、閱二年、夫死、並無子女、秀玉乃時常來滬、在母家盤桓、此次來滬方一月、四日早晨、在臥房中整容後、呼車出門、乃母向伊何往、答云至親戚家遊、不料即登輪投浦、至于自盡原因、則無從查知、

助友捉姦跌死

屋頂上探望失足

住居滬西勞勃生路英華里之紹興人苗子仁、四十六歲、在普益紗廠做工、娶妻傅氏(即阿香)、亦紹興籍、現年卅歲、夫婦感情惡劣、時起爭吵、傅氏近與李銀山姘識、築金屋於麥特赫司脫路三百六十號、每日幽會、前晚九時許、該婦又往與李談話、詎被苗得悉、糾同其友陳自有與王某、同往捉奸、及至該屋敲門、當爲氏覺察、偕同妹夫李銀山由窗口爬上屋頂、在隔壁晒台上落下、乘間逃逸、苗等三人設法將門撬開、奔入屋內、不見氏等踪跡、而陳自有亦爬上屋頂探望、詎偶一不愼、滑足跌下、受傷不起、嗣經苗報告戈登路捕房、飭派中西探前往將傷者車送仁濟醫院、醫治無效身死、屍體昨經臨時法院委派羅推事驗明、即據中西探投禀前情、並稱、苗傅氏李銀山均逃避無踪、無法逮案訊究云云、又據苗子仁稱、願爲死者棺殮等詞、推事准之、

酗酒上樓圖行非禮

括臉數下　憤無可洩

賃居浦東花園石橋永吉里江陰婦人史王氏、三十歲、向在滬西紗廠做工、因前日輪值夜工、故於飯後即登樓睡臥、詎有樓下房客無錫人楊阿頭忽於酒後慾性衝動、即上樓闖入至氏房內、實行非禮、王氏夢中驚醒抵拒、正在掙扎之際、適楊妻雷氏回來、反糾人向王氏面部連括數下、致王氏憤無可洩、即鳴警、將楊阿頭夫婦二人扭控公安局第三區、判解地方法院發落、

周身青紫　繩痕無數

神經病婦人暴死

南市賴義碼頭一一四弄二號汪良琪之妻汪徐氏、近忽大發神經病、不料汪有姨母沈徐氏凶悍異常、竟將汪徐氏終日綑綁、而加鞭撻、斷絕飲食、至前晚七時、忽然身死、昨日正擬備棺收殮、當爲鄰居等察見死者周身青紫、且繩痕無數、遂報告廿三舖地甲到來阻止、並報告一區一分所核辦、昨日下午投報地方法院請驗、而沈氏已被看管、

絲廠女工愛學時髦

◈誰料是黃包車夫的妻

◈墮壓身上傷胎氣小產

阜寧人趙金生、五十九歲、向拉黃包車爲生、住閘北滿洲路小菜場對面長安里平房內、祇生一女名阿三、(現年二十歲)四年前招贅朱文元爲壻、朱現年二十九、亦業拉黃包車、生性忠厚、同居二年後、始與阿三正式成婚、阿三自幼即在附近絲廠爲女工、喜學時髦、平日常綢衣革履、不知者、萬不料其爲黃包車夫之妻也、會有男子徐某、因見阿三姿色尙佳、遂施其勾引手段、日久成熟、時與阿三前往旅館幽會、上月間、徐又與阿三在旅館開房間、事畢攜手走出、雇乘黃包車、其時阿三之夫朱文元適停車在旅館門首、一見衣服楚楚之男女二人走出、上前兜攬生意、迨阿三上車後、始被朱認出係嬌妻、當時朱因生性忠厚、並未向妻詰問、迨拉至家中、始與交涉、後被阿三飾詞搪塞而罷、前日朱訪悉伊妻又欲出外與姘夫會晤、遂預將其旗衫藏去、阿三無法、央母趙戴氏代索、朱始大怒、用言挺撞、致啓爭執、朱失手將岳母一推、由樓上滾下、而朱亦乘勢倒下、且被朱壓在身上、致傷胎氣、當晚即小產、事後趙金生遂以子婿毆辱尊親等詞、扭朱投控四區一分所、訊供一過、昨已併解市公安局轉送地方法院訊核、

養媳過門九日失踪

索酬尋還被扭控

住閘北新營盤平房內之泰州老嫗劉徐氏、生有一子年尙幼、今春由乃壻劉長年爲媒、聘交通路德仁里揚州人劉學寶之胞妹爲媳、計費禮金八十元、當時即過門童養、詎過門僅九日、劉妹即逃逸無踪、遍尋未獲、氏疑其壻與劉串放白鴿、正欲控於公安局、忽有劉之同鄉李志明向劉壻稱、渠知劉妹去處、可以尋還、惟須酬渠數十元始肯云云、氏遂料定爲季所誘拐、昨日扭控於四區總署、轉送司法科訊核、

保險公司經理　不能保家

國慶路盜刦　損失甚鉅

閘北國慶路華通坊十號保太保險公司總經理吳興人畢子陸家、昨晨六時許、有着白色綢長衫之盜匪一名、來以送信爲由而入、繼又擁入四盜、穿香雲紗衫袴一係中山裝、餘二人均白布短衣、後有同黨四人分佈前後門把風、五盜入內後、四盜各出手鎗恐嚇、將全家男女僕人等驅閉樓上客堂房中、然後分頭搜刦、歷一小時之久、始攜贓逸去、事後經主人查點、計被刦去現洋五百元、鈔洋一百元、金鍊條一根、金鐲片一隻、金鐲一隻、金戒一隻、金錶兩隻、金釵兩支、金挖耳一根、小鑽石十二粒、印度綢長衫一件、共計約值千餘元、

綁顏子章的匪

李阿福已承認

鎭商顏子章、本年七月十七號下午二時二十分、在英華街被匪綁去、嗣由顏之家屬以欵贖回、前日下午總巡捕房華探目楊成才在河南路福州路口拘獲是案綁匪甬人李阿福一名、帶回捕房、供出首領姚某所在、乃會同華探長白忠祺包探吳壽山、前往雲南路五七八號拘姚無獲、祇抄獲假手鎗一支、當派吳探員在該屋守候、一面前往康腦脫路西南姚地方姚之髮妻陳氏家內抄獲手鎗一支、子彈四粒、彈盒一只、連同姚陳氏帶回捕房、而雲南路五七八號未幾即有上海人姚志成李志福李案林等三人前來探視、當被吳探拘獲、昨晨解送臨時法院、李志福延蔣保釐律師、姚陳氏延江一平律師到庭辯護、即據中西探稱、被告李阿福已在捕房供認分得洋五百元、要求延期以便調査、並將鎗彈呈案請察、經周先覺庭長向各被告質訊一過、諭本案再訊

兩汽車　進退不利

斷腿臂……有四人

住法租界康悌路之汽車夫本地人錢根榮、昨日上午十一時駕駛六四七號汽車、代客運火油赴眞茹、歸途經閘北太陽廟路交通路地方、忽有住該處泰州婦人王張氏之四歲子名管子、在路上奔馳、失足踏地、遂被軋傷面部、不成人形、車夫見肇禍、亟開倒車、不料馬路淋猛、又將該處居戶在門口閒坐之男女小孩三人撞倒碾傷、計㈠徐州人宋良臣、傷左大腿、㈡宋之十四歲子名小二、左臂被軋斷、㈢唱大鼓之安徽婦人劉許氏、左腿骨斷、當由太陽廟四區公安局派出所李巡長到來、將車連同諸傷人帶入總署、訊問一過、着解公安局懲辦、諸人送藍十字會謙益醫院醫治、

傷小販……毀商店

西瓜小販無錫人張阿根、五十五歲、住閘北光復路永盛里、昨日上午十時許、肩挑西瓜、經蘇州河光復路地方、突有二三八〇號運貨汽車由後面駛來、避讓不及、當被撞倒、右脛受傷、腿上之肉被軋去一大塊、勢甚沉重、當將張撞倒時、不料一時驚慌、竟將車開入該處同孚油號內、以致店面玻璃窗門及設置櫃邊之桌凳等物件、均被撞毀、遂由該號夥丁葵慶鳴警將車夫拘入四區公安局、第三科究辦、受傷之張阿根、亦由警送醫院醫治、

查得趙才喜

與綁票案有關

本月四號晚七時、匯司捕房中西探員在山海關路一百五十五號屋內拘獲盜匪江北人徐秀明等男婦九名口、解由臨時法院訊押在案、玆緝承辦此案之探員偵查得有同黨江北人趙才喜、屠居閘北[illegible]路七八八號、遂稟明捕頭、復由華探目湯堅、包探王潤和劉長根與西探長合同、於前日下午前往按址將趙拘獲、昨晨解送臨時法院、即據中西探投稟、調查得被告對於本年四月四號在海寧路糾黨持械擄架祥茂洋行買辦粵人陳其煒、勒贖鉅欵一案有關、現有被告徐秀明提案質證、惟本案要求延期、與徐等九名口併案解訊云云、而徐盜供稱、當時陳姓買辦被綁後、有相識之某姓以推車生意爲由、將我騙往看守陳姓肉票、中途某姓與被告趙才喜講話、惟其時趙係身穿西裝、鼻架眼鏡、現被告御華服而無眼鏡、是以不能認明、後我至陳姓被綁處看守肉票數天、嗣由同伴名張大炎者、將肉票釋放、我亦乘間逃逸等語、推事核供、向被告略詰一過、諭被告等還押、候改期查明併案解究、

聶元勳欲上訴

不服所判

前市公安局三區區長聶元勳、被控吸食鴉片妨害公務侵佔公欵以及瀆職等四欵、業經地方法院辯論終結、昨日判定聶元勳併科執行有期徒刑一年二月、並科罰金三百元、惟聶聲明不服、將於十日內上訴、

商場行市

十月份出價八一一二五、進價八一、但爲數並不甚鉅、一般多頭、認爲十二月出價八一一八七五、進價八一二實爲微動、前途大有希望、實則彼等……

今日戲目

商場行市

厘畝拆高

▲洋厘　昨八月六日厘市、稍見軟化、交易平定、各銀行互市做開六七十萬、兩面各行二百萬、洞業進出較少、而人心固頓、早市計爲七錢一分八厘、午後七錢一分七厘七毫半、比較前午小去三毫七忽半、拆行情成交小洋一千二百十六角、銅元三百千文、廣東雙毫加上三毫七忽半、計上下午同爲六錢二分、廣東雙毫早開五錢八分九厘五毫、午後五錢九分、與前午做價、銅元回短五百文、計大錢四百十九千五百文、衣牌小六文、爲三千〇十文、角坯二百四十七文、貼水五十四文

▲銀拆　昨洋厘上二、各銀行照常轉公、所有收交票據二百餘萬、匯劃款進一百萬、而票商各莊收解較多、拆息則仍見高昂、早市計息一錢三分、轉眼一錢三分、午後一錢五分、比較週一又加一分、銀行拆轉五分、

內匯稍有升降

昨（六日）華商銀行公會報告、該內匯兌、各地匯水稍有升降、如平津旣化洋行均已回落、長江各埠上漲不一、如漢口安慶見降、南昌見升、寶島汕頭亦均增上、惟重慶成都萬縣低勢稍細、其餘各埠匯水市況平定、均無上落、計北平公砝小一兩五錢、爲一千〇四十九兩五錢、洋匯回落一元半、計一千元、天津行化亦降一兩半、爲一千〇五十七兩五錢、洋匯跌半元、爲一千元、汕頭升一元、爲一千〇十元、漢口洋例減半兩、爲一千〇十一兩五錢、洋匯低一元、爲一千〇〇四元五角、南昌漲二元、安慶短落一元五角、重慶銀匯降去五兩、成都低五兩、萬縣亦減五兩、洋匯短五元、又據中國銀行津漢電訊、計天津爲一千〇五十七兩五錢、漢口爲一千〇二十五兩、

標金回低

▲標金　六日金交照常交易、標金稍形回低、惟起落無常、倫敦大條無市、因逢休假、惟紐約日美已跌八分之一、於是九月份標金開盤即小落一兩二錢、爲九十六兩二錢、且賣者似多、毛盤會回高起一兩、爲九十七兩三錢、乃因銀行有所買進、十月日金開出時、爲九十六兩七錢、以後因內部向上、華銀行買出十二月份日金、匯兌買者似衆、遂已漲上一兩〇、十點左右爲九十七兩九錢、俟忽間有人售出、且十二月日金八一二二五可結、計小落一兩〇、十點一刻爲六兩七八錢、往後各號都有購買、外匯微挺、後加利吸進下月英金計四辦士七五、三菱買日金八一二五、人心向高、計漲一兩餘、直至十一點一刻爲九十八兩一錢、嗣因交氣不良、同業復有脫手、故價被抑落數錢、十一點三刻爲七兩五錢、午收九十七兩六錢、初開平平、以後做大一兩、登帳補水均計九十八兩、同業喜買不少、昌元與永恒、興元茂永等均有買進、元茂永復出志興永、永及義豐、尚有售出、萬興順利餘大福興永等乍進乍出、套頭交易則已買進、午後開盤九十七兩七錢、嗣因售多逐降、至二點三十分爲七兩一錢、復以銀行買進日金八一二五、且兌勿動、略爲加上四五錢、至三點半、爲七兩六錢、往後人心不堅、勢似向下、四點後各方都有售出、外匯亦萎、故一跌兩許、厥後跌至九十六兩七錢、迫四點三十分收盤、爲九十六兩八錢、比較四日計減六錢、查一日間最大價九十八兩一錢、最小價九十六兩二錢、計有一兩九錢上落、揭價初做爲一兩、終則略有二三錢、補水九十七兩、各號交易不旺、兩昌及套頭條子均售出、志豐永順利恆興等則有購進、物品早闢九十五兩七錢、午收七兩八錢、下午七兩六五、收市九十六兩六錢、

▲標麥　昨日標麥、上午開盤、初因洋麥做小、國閣麥市上漲消息、於是人心復轉好面、至下午一般入腮廠方面、對於現麥吃量尚可、斯時更聞粉市轉強、形勢愈佳、查昨市之況、完全隨粉市所轉移、並無別種關係、

▲現麥　昨日現麥到貨稍多、計明光四兩二錢、滁州四兩二錢、烏衣四兩二錢至一錢九分、浦口四兩一錢七分、平湖四兩一錢五分、安慶四兩一錢二分、至三兩九錢三分、新華麥莊進六千包、

紗市益漲

紗布交易所十六支人鐘標準紗市況、鳥初開盤時、以三品交厚、雖大戶向了結、與一部分斷商套賣、亦不足抑制其漲風、總之實鈔消息良好、新貨戶衆足不前、形勢堅挺、結果漲一兩左右、茲列市價比較如後、

現紗走銷稍形活躍、人心堅俏、得未會有、昨日廣東帮進一千三百包、野鷄帮進一千餘包、江西帮進五百包、漢口內地華莊汕頭蕪湖福州牛莊寧波廈門安慶帮稍共進八百包、同行交易約一千五百包、賣價大五錢至一兩、茲列市價如後、

棉市稍疲

昨（六日）紐約棉市、始以轉售利告而強、但後以估計製告利於空頭及西部賣出而跌、計各月期價小去十二至九個磅音、現貨小去十個磅音、利物浦停市、孟買棉市穩定、計平茄爾大四羅比、奧姆辣大三羅比、勃洛去大四羅比、本埠棉市、以美棉跌及久旱得雨、故市氣稍疲、紗布交易所漢標前市各月期、小去一錢五分至二錢、後市又小二錢至五分、各月期價如下、

現棉形勢平定、姚花到四百三十四包、通花三十二包、同昌廠進陝西花一百件、價三十三兩一錢二五、现貨送廠、

外匯仍萎

昨各銀行照常辦公、外匯匯價掛牌、僅香港減三七五、計八十三兩二五、日金加三七五、爲八十二兩、意大利減三元、計一千〇九十八利拉、瑞士小去一元、計二百九十八瑞佛郎、至於大條、因休假無市、匯兌見跌、印匯無市、銀行內盤略爲見乏、華商投機家售出日金一百數十萬元、銀行如住友三井正金三菱等均有買進、又台灣三井東亞略有賣出數十萬元、而金業中間有套做金子、人心勿定、乃標金價格、時有高下、終則略跌數錢、又先令華商販有數萬磅出入、實金頗爲清淡、迎收市各價、比較上週六、計先令長〇六二五、美金長一二五、日金減一二五、乃市面似有鬆旋之勢、

▲英匯　內盤僅〇六二五上下、華商少數出入、上午八月份出價二先令四辦士五六二五、進價六二五、十月出價四辦士八七五、進價九三七五、十二月出價五辦士一二五、進價一八七五、三井出十二月五千磅、價五辦士一二五、華比買十一月五千、價五辦士〇六二五、三井與麥行互做九月一萬、價四辦士七五、午收與開盤相似、下午三菱出十二月五千、價五辦士一二五、華義與華比、上海與德華、對做本月二萬磅、價同爲四辦士六二五、收市本月出價四辦士六二五、進價六八七五、十月價四辦士九三七五、進價五十

▲美匯　內盤僅一二五上下、交易鮮淺、上午本月份出價五十七元七五、進價八七五、十月出價五十八元三七五、進價五十八元五、十二月出價五十八元八七五、進價五十九元、午收相仿、下午八月出價五十七元八七五、進價五十八元、十月出價五十八元六二五、進價六二五、

▲東匯　內盤鬆軟、計有二五上落、上午、銀行售出居多、開盤後、[illegible]

債價續疲

昨華商證券交易所各債期貨市況、上午進出尚旺、後市雖一般交易、亦成交一百萬元、總計成交數爲三百九十二萬元、中分善後公債八十萬元、續發捲煙七十七萬元、續發二五券七十一萬元、九六公債七十一萬五千元、整理六厘六十九萬元、七長二十萬〇五千元、金融長期三萬元、現貨交易仍頗寥落、惟七長有二萬一千元之進出、餘如善後公債二千元、續發二五及金融長期各僅開出一千元、全債價續勢、在最初一般因市上人氣微弱、賣方勢力較盛、故價均漸降、較前日續降、但數均甚微、僅小去一二角許、債價情形、仍頗穩定也、

粉麥尚佳　現麥微跌

▲標粉　昨日坎拿大麥市、因封關在即、故華商方面、均未得報、惟支加哥麥價、仍有電到、計小一元、申市在理本宜隨之微小、孰知上下午開盤後、南洋帮對於近期、忽有買進、[illegible]

市價一覽（八月六日）

◉國外匯票　◉國內匯兌　◉各國金銀貨幣價　◉金市　◉銀洋錢市　◉蘇州金銀錢市　◉上海華商紗布交易所　◉上海麵粉交易所　◉上海華商證券交易所　◉上海證券物品交易所　◉滬南米市　◉滬北米市　◉大連油豆餅價　◉現貨麵粉　◉無錫米市　◉無錫雜糧市　◉無錫絲市　◉紐約棉市　◉煤油　◉利物浦棉市

專接行李送車站　車租每時四元　隨帶搬夫四名
上海搬場公司　第二分行　河南路橋堍　電話一八八七七號

消暑解渴　菓子露　價廉物美

本藥房發行各種新鮮菓子露、味美而與新鮮菓子無異、價值甚廉、且合衛生、當茲炎夏酷熱、飲後暑氣頓消、口中如時含鮮菓、不覺燥渴、一瓶可飲數十次、他種消暑品殊無如此便宜也、曷來一試、
▲價目　大瓶洋五角　小瓶洋三角
上海四馬路山東路口
太和大藥房發行

上海廣西路愛多亞路角
治咳專家　**唐拾義**　防癆久咳丸
每瓶一元　世界各埠均有經售

江海關監督陳　布告

爲布告事案查禁運白（黃）燐進口一案、會於民國十七年九月二十六日會同布告周知在案、茲奉財政部令限至本年九月一日完全禁絕等因、奉此應即遵辦、合行布告仰華洋火柴廠一體遵照此布
中華民國十七年八月六日
監督　陳其采　稅務司　梅維亮

白鳳丸價目
一品每盒二丸洋一元
加料每盒二丸洋一元
雙料每盒四丸洋一元
單品每盒十丸洋一元
一料小丸每兩洋一元二
加料小丸每兩洋五角
單料小丸每兩洋三角
總發行所　上海河南路中　廣東種德園老藥局

滬杭甬鐵路行車時刻表

下行車

站	時刻	車別
北站開	上 7•39	快車
	上 9•15	特快
	上 9•30	慢車
	▲下 3•40	快通
	▲下 5•30	特通
南站開	上 7•40	快車
	上 9•25	特快
	上 9•50	慢車
	▲下 3•50	快通
松江開	上 8•58	快車
	上 10•39	特快
	上 11•28	慢車
	▲下 5•07	快通
	▲下 6•44	特通
嘉善開	上 9•46	快車
	上 11•24	特快
	下 12•30	慢車
	▲下 5•58	快通
嘉興開	上 10•16	快車
	上 11•57	特快
	下 1•11	慢車
	▲下 6•30	快通
	▲下 7•59	特通
硤石開	上 10•52	快車
	下 12•31	特快
	下 1•54	慢車
	▲下 7•07	快通
長安開	上 11•32	快車
	下 1•07	特快
	下 2•40	慢車
	▲下 7•45	快通
	▲下 9•07	特通
杭州開	下 12•40	快車
	下 2•05	特快
	下 4•00	慢車
	▲下 8•50	快通
	▲下 10•07	特通
閘口到	下 12•55	快車
	下 2•20	特快
	下 4•25	慢車
	下 9•05	快通
	▲下 10•20	特通

上行車

站	時刻	車別
閘口開	▲上 6•35	快通
	▲上 9•35	特通
	上 9•45	慢車
	下 1•15	特快
	下 5•00	快車
杭州開	▲上 7•00	快通
	▲上 10•00	特通
	上 10•20	慢車
	下 1•40	特快
	下 5•25	快車
長安開	▲上 8•02	快通
	▲上 10•54	特通
	上 11•37	慢車
	下 2•35	特快
	下 6•30	快車
硤石開	▲上 8•36	快通
	下 12•30	慢車
	下 3•07	特快
	下 7•06	快車
嘉興開	▲上 9•21	快通
	▲下 12•06	特通
	下 1•26	慢車
	下 3•49	特快
	下 7•50	快車
嘉善開	▲上 9•45	快通
	下 1•56	慢車
	下 4•13	特快
	下 8•14	快車
松江開	▲上 10•38	快通
	▲下 1•17	特通
	下 3•04	慢車
	下 5•02	特快
	下 9•05	快車
南站到	▲上 11•50	快通
	下 4•35	慢車
	下 6•10	特快
	下 10•15	快車
北站到	▲上 12•00	快通
	下 2•25	特通
	下 4•55	慢車
	下 6•18	特快
	下 10•25	快車

注意　有▲符號者係杭甬直通客車

滬寧火車表

上行車　下行車

船期（八月六日）

▲進口輪船報告　▲出口輪船報告　▲寧波班　▲長江班　▲通州揚州班　▲定海石浦班　▲溫州班　▲福州班　▲寧海班　▲北洋班　▲南洋班　▲英國倫敦班　▲意國曲里亞　▲溫哥華班　▲瓜哇班　▲舊金山班　▲西雅圖班　▲德國亨堡班　▲法國馬賽班　▲香港小呂宋

外洋輪船報告

上海至香港
天洋丸　八月十日
筥崎丸　八月二十日
高麗丸　八月二十三日
白山丸　九月三日
船身堅固巨大、房間設備清潔、行駛穩安快捷、亦無暈浪之苦、烹調料精味美、招待格外週到、搭客如蒙惠顧無論中外皆同、
黃浦灘三十一號　日本郵船公司　電話六八七八一

今日戲目

常年義務送登

◉電影◉

戲院	片名
夏令配克	爭情記
北京	女色迷人
新中央	兩矮爭風
中央	海上霸王
東華	歌女窮途
東海	主僕戀愛
百星	山中奇女子
恩派亞	同心封
卡德	偷影摹形
萬國	聰明笨伯
卡爾登	鐵網情關
大光明	有女懷春
奧迪安	臨時夫人
光陸	懦夫發狂
光陸	她的舞侶
通俗	四集紅蓮寺
中華	綠林叛徒
世界	二四集紅蓮寺
中山	偵探之妻

◉舞臺劇◉

戲院	戲目
更新舞台	四五六本白蛇傳
共舞台	念五念六本西遊記
大舞台	三本孫龐鬥智
天蟾舞臺	走麥城

十八年八月七日 AUG. 7, 1929.
每逢星期三星期日隨時報附送
第五百八十四號

時報画

徵求國際國家地方社會紀事，名人，閨秀，科學，體育，遊藝，時裝，美術，考古，遊覽，古跡，名勝，風俗，人種，動植物以及種種珍奇特異照片，凡足以增閱者之興趣者，本報異常歡迎，酬金從豐，如有必須寄回之照片，請於背後寫明住址，以便檢還

蒙古一瞥 (三) (入國祖)

A GLANCE IN MONGOLIA.

蒙人有賽馬之俗屆時居民堵集預者隨意贈物如金銀綢緞牛羊牛肉皮張之類置諸腦包(腦包見下圖)先由喇嘛呼鬼始開與賽者皆十五六歲之童子裸上身着短袴赤足雙騎馬無轡無鞍排列整齊鎗聲一響各奮勇怒馳往返一次先取回出發點者爲勝獲諸上司之贈物以受之當童賽馳之際有精馬術之騎士多人持套馬竿隨護遇跌馬者則援竿套童安置已坐無萬一失蒙人之穿馬者以精此技以馴烈馬而敵猛獸也(左圖)爲護賽之騎士(右圖)蒙人之家庭

A horse race is held by Mongolians according to their custom. It is started by arranging horses without saddles and reins in a regular row, setting out after a signal gun is fired. The riders are boys of fifteen or sixteen years old, who are naked, barefooted, dressing a short drawers. Being returned to the starting point first, he is the winner and will be presented all the bestows laid on a heap of stone. During the race, they are guided by a number of horsemen, each holds a pole with a ring at its end, with a view to help those who are falling from the horseback. The left picture is a number of horsemen and the right is a family of Mongolian.

腦包　蒙古譯音即石堆也其建築亦有頗宏麗者考其建設之意因蒙地多沙漠陌少丘陵樹木一望無際藉此以辨方向

A Heap of Stone is created in the desert to mark directions.

賽馬時之觀者

Spectators in the race course.

四郎城一隅　A part of Szu-long City.

四郎城遺跡　The ruins of Szu-long City.

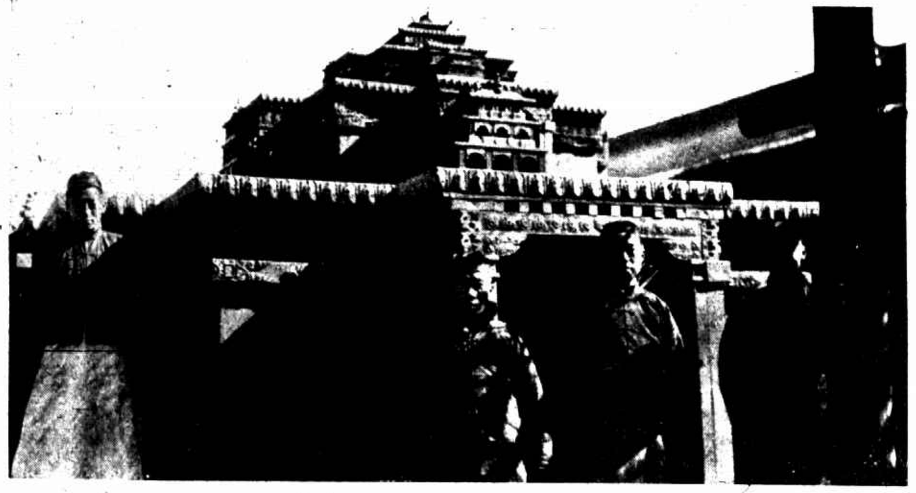

貝子廟之腦包

A Heap of Stone in Pei-tze Temple.

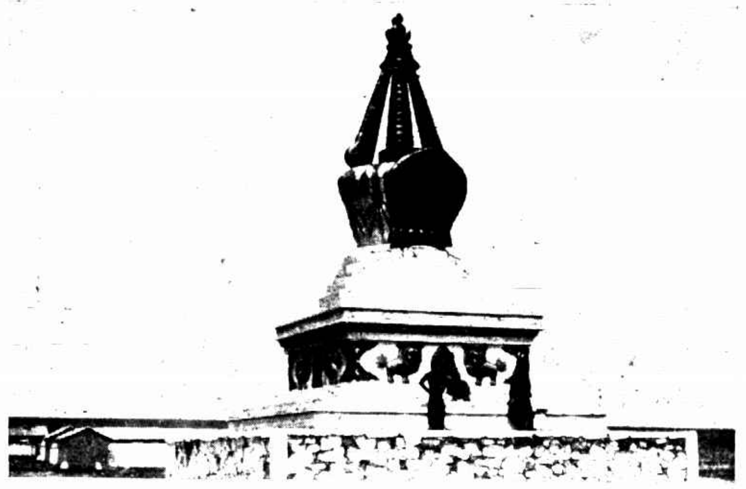

蒙王在多倫銅器店定鑄之銅城

A bronze city casted by a brazier's shop by the order of the king of Mongolia.

曠野駝隊　A train of camels in the desert.

任佩芸女士乙學跳舞社社員　(阿娟贈)

Miss Ning Pei-yun, member of the Yer-hsueh Dancing Club.

蔣如玉女士(右)丁淑秀女士(左)　(叶沈炎)

Misses Chiang Ju-yu (right) and Ting Cho-hsui (left).

有利汽車公司

浙江路小花園對面

電話一四九一〇

坐位寬暢　車行快捷　駕駛穩健　價目便宜

都錦生絲織廠

美術化的裝璜品

◀絲織風景人物　西裝領帶襯衫　絲織錦半臂提袋▶

◈曲院風荷◈　◈絲織風景之一◈

美術樣本函索附郵五分

滬行北四川路新市場口電話四一三三　杭行花市路電話九二二號

西湖博覽會出品部在西泠橋畔

平湖茂修女中本屆畢業生

Graduates of class 1929 of Mou-siu Girl School, Pinghu.

廣東省立女師辦事處前　(胡吾初)

In front of the office of Kwantung Provincil Normal School for Girls.

中國第一女彫刻家奉天王靜遠女士海城人曾由變或女學津師範及里昂大學畢業(黃警頑贈)

Miss Wang Ching-yuan, a well-known Chinese lady engraver is a graduate of Lyon University, France.

李光輝(右)王君毅(左)北平公立小學教員　(宋致泉)

Misses Lee Kuang-hui (right) and Wang Chun-i (left) are instructresses of Peiping Public Primary School.

北平體育界之人才女運動家劉文漢今夏七一畢業於日滿女校(左)爲北平體聯會委員劉維英現任日滿體育教員　(周振勇)

Miss Liu Wen-han, graduate of class 1929 of Pei-man Girl School and Miss Liu Y-ying, physicaldirectoress of Pei-man Girl School are both athletes in Peiping.

俞曼波女士　(陳傳霖)

Miss Yu Man-po.

不倒翁　(一)

不倒翁，以紙質成之，中空，實以泥丸，推之不倒。永安堂之四種虎標名藥，治病靈速，爲注意健康者所宜常備，可使我人精神永健，老而彌健。

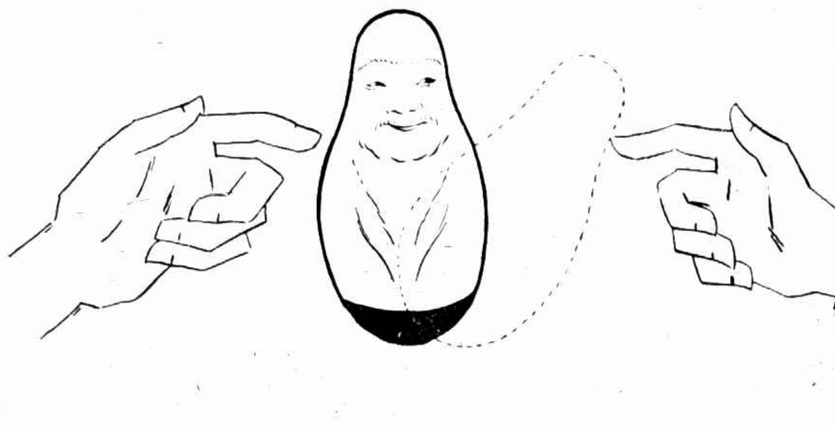

虎標八卦丹主治：暈船暈車　寒熱交作　時疫痧毒　跌打刀傷　感冒風寒　猝然中暑　傷寒手足　中暑吐瀉　頭痛止暈　中風中暈　霍亂吐瀉　無名腫毒　一切腹痛　心氣痛　胸腹痛　咳嗽

虎標清快水主治：胸腹脹悶　發熱頭痛　風火牙痛　紅白痢疾　嘔吐逆　大便秘結　食積不化　實熱目痛　風熱喉痛　中風肚痛　膀胱下血

內治　外治　虎標萬金油：中風中暑　霍亂吐瀉　心氣腹痛　神經骨痛　抽搐跌打　腰骨酸痛　絞腸痧痛　頭暈昏眩　時疫瘧疾　瘰癧腫痛　丁瘡　蛇蟲狗咬　四時感冒　暑熱除疫　無名腫毒　跌打刀傷　止咳化痰　及雜症　較咬毒　牙痛耳痛　牙齒污垢

專治一切頭痛　虎標頭痛粉

總發行上海虎標永安堂　北四川路八十四九號

永安先施新新會豐各大公司五洲中西中法太和濟華堂各大藥房林大森及各煙紙店均有出售

利鷹尼總統赴瑞典王暨隊相迎圖入內閣之情形（華亭攝影學會外國會員雷蔚廷攝）
A reception was given to President Letroune by the Emperor of Sweden with his courtiers. Picture shows they were entering the castle

山西運城內之鐘樓日前馮玉祥抵運城時住樓之右旁洋房內（朱上行）
The belfry in Yungchen, Shansi. General Feng Yu-hsiang has stayed in the building stood on its right

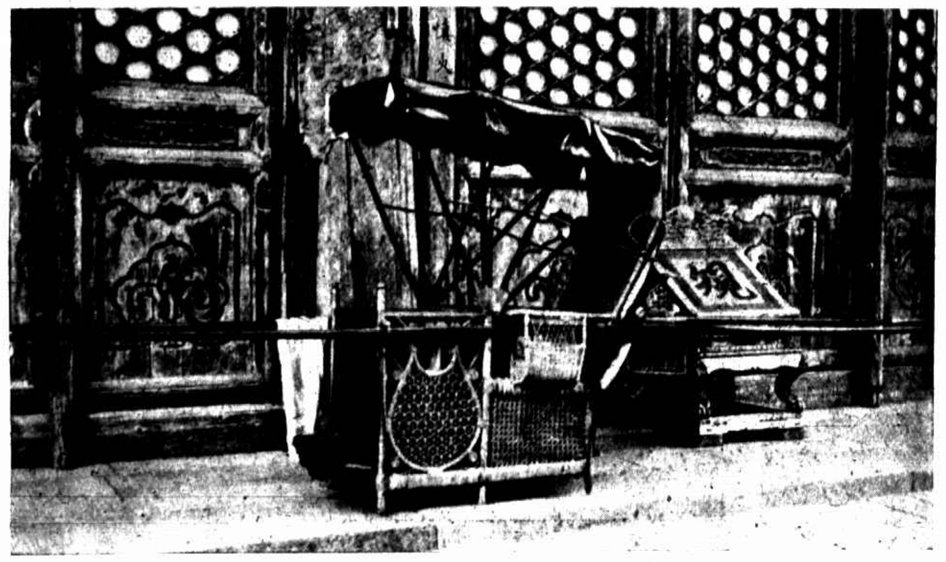
宋美齡遊北平湯山時所乘之轎輿（周振勇）
The sedan chair hired by Madam Sung Mei-ling in her excursion to Tang-shan

山西東漢郭泰之墓（步敬一）
The tomb of Mr. Kuo-tai of Eastern Han Dynasty, Shansi.

九龍城內之一筆「鵝」字（郭錫麒）
A Chinese character "Goose".

美麗牌香煙
有美皆備
無麗不臻
中國華成煙公司製

鄧慧娟女士（郭錫麒）
Miss Teng Wei-chun.

上海平民醫院女醫士卓蔚珍右鄭保貞中黃美玲左（白濤）
Misses Tso Wei-chen (right), Cheng Pao-chen (middle), and Hsung Mei-ling (left), are the woman doctors of the Hospital for Commons, Shanghai.

惲德齡女士青島學聯會執行委員公立女中月刊總編輯（徐鴻濬）
Miss Yun Te-ling is an executive committee of the Students Union in Tsintao, concurrently the chief editor of the monthly issued by the Middle Girl School.

蘇州維達醫院產科部主任鈕桂芬女士（胡葆昌）
Miss Chun Kuan-fan, head of the Obstetric Department of Wei-ta Hospital, Soochow.

王吟梅女士精體育擅歌舞（周瑕增）
Miss Wang Yin-mei, an athlete is skilled in dancing.

松江松筠女校學生園藝工作（秉文）
The gardening work of the students of Sung-yun Girl School, Sungkiang.

張蓮清女士藝社社員（張進德攝心廬贈）
Miss Chang Lian-tsing, member of the Artistic Society.

王美仙女士（右）林靄馨女士（左）法科大學政治經濟科高材生（瘦鵑）
Misses Wang Mei-hsien (right) and Ling A-sung (left), are students of the College of Law.

四川嘉陵女子師範學校籃球隊（劉斯鷹贈）
The Basket Ball Team of Chia-ling Normal School for Girls, Szechwan.

夏補之功同於冬補
惟有韋廉士紅色補丸

夏不宜補其意似是而實差蓋夏令之溽暑迫人血液每易淡薄不有以補之終日神倦胃呆精疲力竭而百疾病相尋矣不過補之之藥須得和平穩妥如韋廉士紅色補丸者乃為合格此丸在熱帶各地早已累著強弱為強之功茲又有陳君少泉徵斯實驗特刊布其言如次以供閱者諸君之參考焉

陳君現任廣東陳村恒泰代理店經理其來書云「鄙人前年經商南洋羣島及暹邏各埠因操勞過度復受炎暑之灼炙遂覺胃口日減衛生神衰力竭百事俱廢其苦不可言狀後返喃開韋廉士紅色補丸善調百病乃試服之十日後即見轉機續服幾瓶病霍然身強體壯矣弟之得蒙救治良感激無既也」

價目每一瓶一元五角六瓶八元郵力在內遠東總發行上海江西路六十號韋廉士醫生藥局
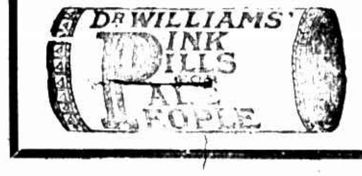
各埠西藥房均有代售